

Guía de Turismo con niños en la Provincia de Valladolid

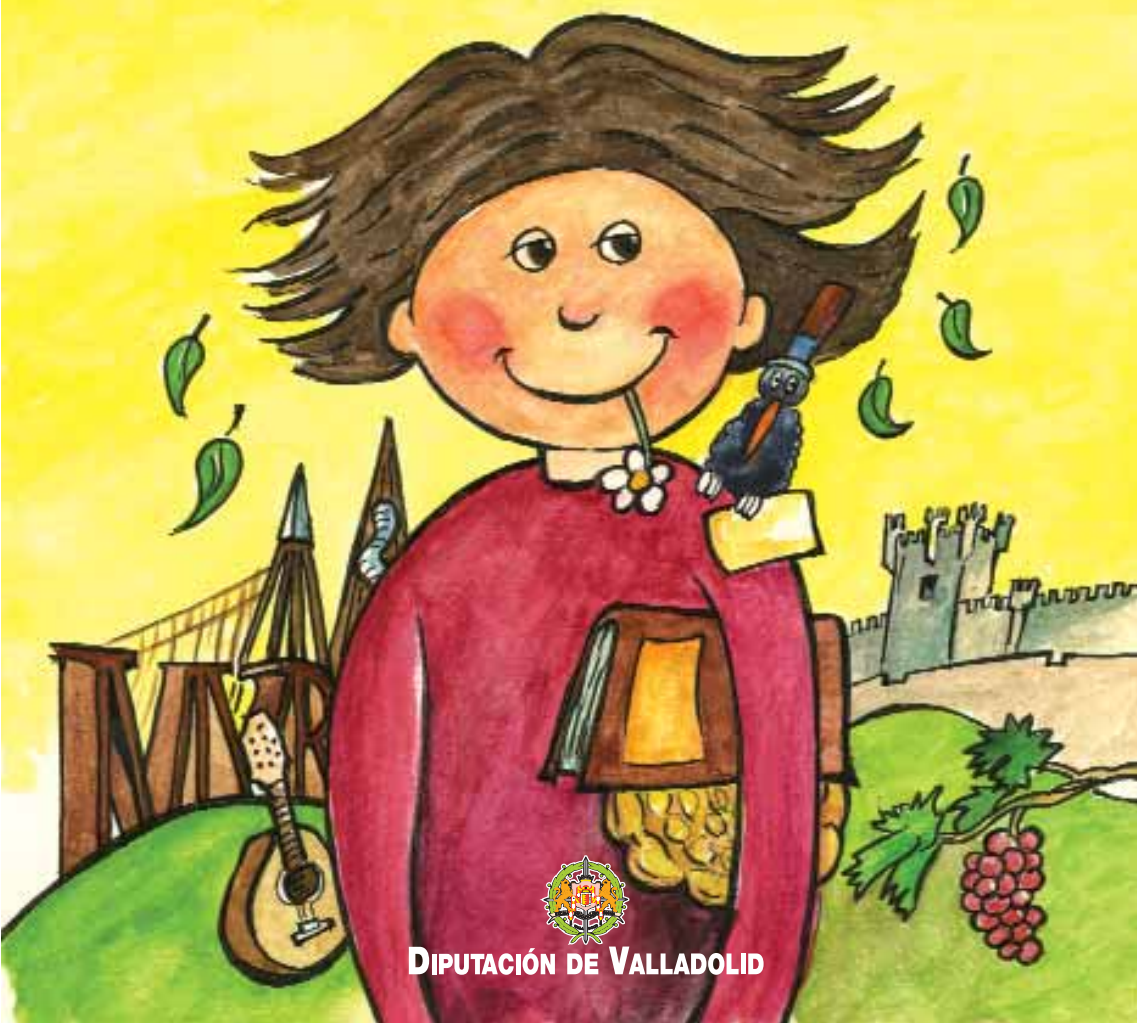

DIPUTACIÓN DE VALLADOLID

Guía de Turismo con niños en la Provincia de Valladolid

Esta guía, como el mapa de un tesoro, conducirá tus pasos a través de la provincia de Valladolid para que descubras sus secretos: las extensas llanuras de Tierra de Campos donde madura el trigo que se convertirá en exquisito pan; el páramo de los Montes Torozos jalonado de castillos y monasterios centenarios; el fértil valle del Duero poblado de viñedos que parecen de fuego cuando llega la época de la vendimia; las tierras pobladas de pinares donde los mudéjares dejaron su huella y la capital que guarda la memoria del pasado en sus calles.

En **Tierra de Campos** conocerás cómo se construían y funcionaban los palomares, descubrirás las ruinas de viejos castillos antaño poderosos que alojaron a reyes y príncipes, descubrirás los secretos del pan que tanta fama ha dado a Valladolid y navegarás por el Canal de Castilla remontando el ramal como si fueras un viajero del pasado.

En la comarca que delimitan los **Montes Torozos** hallarás una localidad única en España, Uruña, la Villa del Libro. Descubrirás el antiguo monasterio de Matallana, hoy cita ineludible para los amantes de la naturaleza; majestuosos castillos que han sido testigos de siglos de historia, iglesias milenarias edificadas por expertos artistas mozárabes... Y paisajes inesperados como las Riberas de Castronuño o los espectaculares cortados de Cabezón de Pisuerga.

Los **valles del Duero y el Esgueva** te recibirán con sus silenciosos monasterios y sus castillos en lo alto de los cerros; entra y descubre en Peñafiel los secretos del vino y la viticultura. Escucha las historias que el Duero ha ido tejiendo a lo largo de los siglos; adéntrate en las viejas bodegas subterráneas... Y descubre el mundo mágico del Valle de los Seis Sentidos, mientras pones a prueba tu destreza.

En **Tierra de Pinares**, las villas señoriales te desvelarán las historias que ocultan tras sus murallas; podrás seguir la huella de los romanos y conocer de cerca cómo vivían en sus lujosas casas de campo. Y cómo, siglos más tarde, los mudéjares aplicaron sus conocimientos para levantar bellísimas iglesias de ladrillo.

Tu hoja de ruta ha de conducirte a **Valladolid**, la *ciudad* que fuera capital de España durante los reinados de Felipe II y Felipe III... el recorrido de sus calles será como un paseo por la historia.

Sigue las pistas y encontrarás los tesoros de una provincia única que te fascinará.

RAMIRO F. RUIZ MEDRANO
PRESIDENTE DE LA DIPUTACIÓN DE VALLADOLID.

Guía de Turismo con niños en la Provincia de Valladolid



Índice

ZONA NORTE	
Tierra de Campos	4
ZONA OESTE	
Montes Torozos	16
ZONA ESTE	
Duero-Esgueva	28
ZONA SUR	
Tierra de Pinares	40
ZONA CENTRO	
La capital	52



DIPUTACIÓN DE VALLADOLID

Tierra de Campos

Una gran estepa cerealista y ganadera de extensas llanuras onduladas, regada por tres ríos de escaso caudal y un canal: el Sequillo, el Valderaduey y el Cea. El canal que recorre el este de la provincia, es el Ramal de Campos del Canal de Castilla, una de las grandes obras de la ingeniería hidráulica española. La historia ha llenado Tierra de Campos de antiguas iglesias mudéjares, magníficas casonas adornadas con escudos de piedra y curiosas construcciones de barro, los palomares. Y no son pocos los capítulos de nuestra historia que han tenido lugar en estas tierras como podrás ir descubriendo...

En el paisaje, aparentemente austero, descubrirás grandes cambios en cada estación y una fauna muy variada e interesante. Un paseo por sus campos tal vez te depare la sorpresa de contemplar a alguno de sus pobladores, como la majestuosa avutarda que ha encontrado un refugio en estas espléndidas llanuras que estás a punto de descubrir...



Hay ventanas muy bonitas



Gigantes de Urones de Castroponce

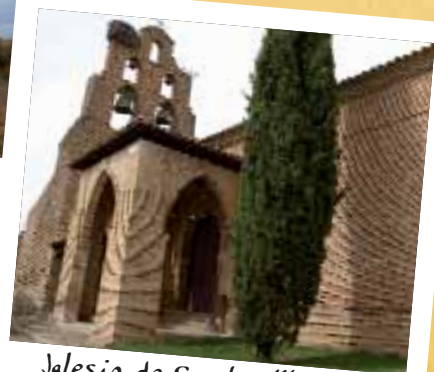

Iglesia de Santa María en Cuenca de Campos



Testimonio de la historia en Moral de la Reina

Un poco de historia

Habitada por pueblos vacceos, conquistada por legiones romanas y por guerreras tropas musulmanas. En la Edad Media algunas de sus villas, como Medina de Rioseco o Villalón de Campos tuvieron importantes mercados y ferias. Ambas estaban en el Camino a Santiago que partía desde Madrid, una de las rutas más importantes del Medioevo europeo.

Durante el siglo XVI, en el castillo que los Quijada tenían en Villagarcía de Campos, pasó su infancia el hijo ilegítimo del emperador Carlos I, don Juan de Austria. Y en Santervás de Campos transcurre la niñez de Juan Ponce de León, compañero de Cristóbal Colón, que conquistó Puerto Rico y descubrió la Florida.

En el siglo XVIII comienza la construcción del Canal de Castilla que pretendía unir la meseta con el Cantábrico; en Medina de Rioseco encontrarás la séptima esclusa del Ramal de Campos, navegable hasta Tamariz, un fascinante recorrido por la historia de la provincia de Valladolid...



Curiosidades

- Quintanilla del Molar y Roales son dos pueblos vallisoletanos que no están en Valladolid, sino entre tierras zamoranas y leonesas.

- Por Tierra de Campos transcurre el Camino a Santiago que parte de Madrid: proveniente de Valverde de Campos, pasa por Medina de Rioseco, Villalón de Campos y deja nuestra provincia por Melgar de Arriba.

- Al norte de la provincia encontraremos la única bodega de la D.O. Tierra de León, que eleva a cinco las denominaciones de origen vitivinícolas de Valladolid.



Palomar típico

Arquitectura popular

Tres materiales básicos de construcción: el ladrillo mudéjar para iglesias y fachadas de viviendas; los sillares de piedra en grandes edificios religiosos y viviendas nobles y, el más curioso, el barro, barato y fácil de manejar, y buen aislante térmico. Se mezclaba con paja, se moldeaba y se dejaba secar al sol para hacer adobes con que construir viviendas, chozos y, sobre todo, palomares.

Ya los romanos los usaban para complementar la economía familiar: con la cría de pichones –plato típico de la zona– y el uso de la palomina como abono. Pueden ser circulares, cuadrados, rectangulares... las paredes de adobe ocultan un patio interior cuyos muros están llenos de nichos donde anidan las palomas.

El paisaje

Grandes extensiones de cereal de secano, salpicadas por algún regadío y zonas de arbustos. Junto a los ríos y en las orillas del canal el paisaje se hace más rico en vegetación.

Pueblos de adobe y ladrillo con esbeltas iglesias mudéjares; descubrirás también viejos monasterios abandonados. En las afueras, podrás ver chozos de era, bodegas excavadas en los cerros y multitud de palomares.



El canal de Castilla

Fauna y flora

En Tierra de Campos viven algunas de las especies más interesantes de Europa, como la avutarda, el ave voladora de mayor tamaño (los machos pueden alcanzar los 15 kg); al final del invierno desarrollan un espectacular plumaje que usarán para captar la atención de las hembras en una llamativa "rueda" nupcial.



La avutarda se dejó fotografiar

En las *zonas más arboladas* encontrarás cucos, picos picapinos, pinzones vulgares y herrerillos comunes. Mamíferos como erizos, gatos monteses, hurones, tejones, zorros y hasta lobos. Y algunos anfibios: salamandras, sapos y eslizones tridáctilos.

En *zonas más abiertas*: palomas bravías, abubillas, aguiluchos cenizos, alondras y cernícalos primilla... pequeños mamíferos como comadreja, conejos y liebres, y reptiles como lagartijas y lagartos ocelados.

En los *humedales*: ánades reales, cigüeñuelas, fochas y garzas, además de culebras, ranas y tritones.

Y en las *riberas*: cormoranes e incluso algún martín pescador, tejones y por nutrias. Y en los *pueblos* hallarás cigüeñas, golondrinas, lavanderas y gorriones.



Las almendras garrapiñadas

El menú terracampino

Aperitivos: Embutidos de la tierra: cecina adobada, lomo y chorizo.

Primer plato: Lenteja Pardina guisada al modo Terracampino.

Segundo plato: Pichón de paloma bravía esca-bechado al modo tradicional.

Postres: Pata de Mulo o Queso de oveja de Villalón. Marinas de Medina de Rioseco.

Almendras garrapiñadas de Villafrechós.

Recomendaciones del chef: El pan de candeal... uno de los manjares de la comarca (tierno, de miga blanca y corteza crujiente). Conocido desde el siglo IX, tan rico que Carlos I se lo hacía llevar hasta el monasterio de Yuste. Existen muchos tipos: de cuatro canteros, lechuguino, Fabiola, de pico, de cuadros, de polea, de flama, rústico...

Villalón de Campos, el rollo jurisdiccional más alto de España



El rollo jurisdiccional más bello que he visto

Pueblo pintoresco que ha conservado un interesante conjunto urbano: soportales, casas de adobe y tapial y edificios monumentales. Fue un importantísimo centro comercial y financiero a nivel europeo. Su plaza Mayor es una de las más bellas de Castilla, con sus casas multicolores, el ayuntamiento neobarroco y la magnífica iglesia de San Miguel. Su rollo jurisdiccional, erigido en 1523 por los condes de Benavente, señores de estas tierras, está ricamente adornado con animales, rostros, gárgolas, ángeles... Junto a él hallarás la escultura de la Quesera, un homenaje a las mujeres que vendían el famoso queso de Villalón o de "Pata de Mulo", que elaboraban los pastores con leche de oveja.

Para seguir aprendiendo y disfrutando...

Oficina de Turismo de Villalón de Campos. T. 983 761 185

MUSEO DEL QUESO. T. 983 761 185 • MUSEO DE LA LABRANZA. T. 983 740 951

• MUSEO DEL CALZADO "VIBOT". T. 983 740 213 • CENTRO DE INTERPRETACIÓN DEL PALOMAR DEL ABUELO. T. 983 740 174 • PARQUE TEMÁTICO DEL

PAN Y EL QUESO. T. 983 761 185

Nos vamos de fiesta

Febrero: Fiesta de la Matanza en Palazuelo de Vedija.

Marzo-Abril, Semana Santa: La de Medina de Rioseco es de Interés Turístico Nacional. También se celebra en Cuenca de Campos y en Villavicencio de los Caballeros.

Junio: Feria de Tierra de Campos en Medina de Rioseco. Feria Agroalimentaria de Villalón de Campos.

Agosto: Festival de Teatro Alternativo en Urones de Campos. Mercado medieval en Medina de Rioseco. Mercado artesanal de Tierra de Campos en Tordehumos.

Septiembre: El día 27 se celebra El Vitor (Fiesta de Interés Turístico Nacional) en Mayorga de Campos.

Diciembre: Jornadas Gastronómicas del Pichón en Tierra de Campos. "Corderada" en Castroponce.

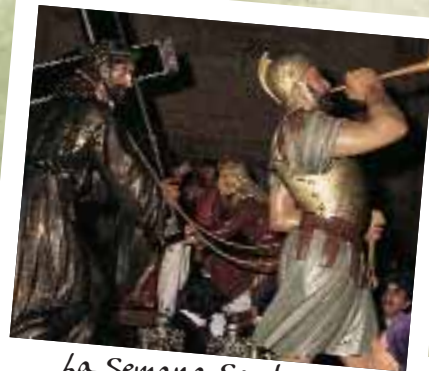

La Semana Santa en Medina de Rioseco



El Vitor es impresionante



El queso de Pata de Mulo



Haz palomares muy grandes

Medina de Rioseco, la Ciudad de los Almirantes

Capital de Tierra de Campos, Conjunto Histórico-Artístico y sede de una inolvidable Semana Santa. Durante trescientos años vivió allí una de las familias más importantes de España, la de Alfonso Enríquez, I Almirante Mayor de Castilla. Ciudad de comerciantes y banqueros, fue escenario de importantísimos mercados y ferias que se celebraban en la plaza de Santa Ana. En el siglo XVI fue cuartel general de las tropas fieles a Carlos I que se enfrentaban al levantamiento comunero. Su lealtad le valió el título de "Ciudad" concedido por Felipe IV.

Recorre la porticada Rúa Mayor, y acércate a las puertas de la antigua muralla. Asómate a alguna de sus magníficas iglesias: la de Santa María de Mediavilla del XV, con su esbelta torre barroca; la de Santiago Apóstol, gótica; la de San Pedro Mártir... o la impresionante iglesia de Santa Cruz que costearon los ricos gremios medinenses en el siglo XVI, sede del Museo de la Semana Santa. No te puedes perder el convento de San Francisco que te enseñará una forma diferente de acercarte a la ciudad, y el parque de Osuna, antiguo jardín del palacio de los Almirantes.

Para seguir aprendiendo y disfrutando...

Oficina de Turismo Medina de Rioseco.
T. 983 720 319. www.medinaderioseco.com

CENTRO DE INTERPRETACIÓN DE LA CIUDAD DE MEDINA DE RIOSECO. T. 983 720 319 •

MUSEO DE SAN FRANCISCO. T. 983 700 020 - www.museosanfrancisco.es - Visitas especiales para escolares. Talleres: "Aprende a mirar", "Un museo divertido" • **MUSEO DE LA SEMANA SANTA.** T. 983 725 026 • **FÁBRICA DE HARINAS "SAN ANTONIO".** T. 983 701 923 - Taller: "Nuestra amiga la harina".



La Plaza Mayor

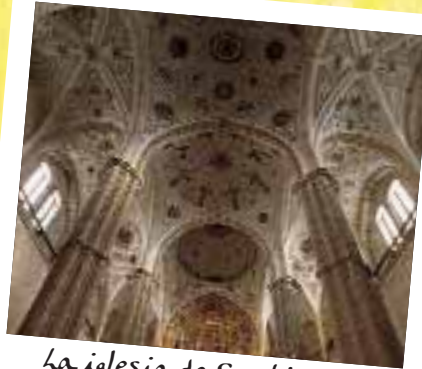

La iglesia de Santiago es muy alta



La Rúa Mayor

EL CANAL DE CASTILLA, EL ÚNICO CANAL NAVEGABLE DE ESPAÑA

El proyecto, que no se terminó, era crear una red de canales navegables para unir Castilla con la cornisa cantábrica y los puertos del Norte. El tramo del Ramal de Campos abierto a la navegación transcurre entre la séptima o sexta esclusa, y la dársena de Medina de Rioseco. Existen tres opciones de viajes y conviene reservar con antelación (de una, dos y media o tres horas y media, según se suba hasta la 7ª o la 6ª esclusa). Se trata de un entorno de gran riqueza medioambiental que te ofrece muchas posibilidades de diversión: paseos a bordo de la embarcación Antonio de Ulloa hasta Tamariz de Campos, alquiler de barcas y piraguas, o rutas senderistas o cicloturistas... También es posible visitar la fábrica de harinas de San Antonio, que mantiene en perfecto estado su maquinaria.

Actividades para grupos:

- De 1 día: rutas en barco por el Canal, rutas senderistas hasta Tamariz de Campos. Talleres medio ambientales, "El agua es el alimento", visitas combinadas con el Museo del Pan.
- De 2 días: "Tierra y mar", en el CIN Matallana y el Canal de Castilla, con una completa agenda de actividades: desde pasear en coche de caballos, hasta escalar en un divertido rocódromo o realizar juegos acuáticos en el Canal.

Información y reservas:

T. 983 427 174

www.diputaciondevalladolid.es

Datos prácticos:

Centro de recepción de viajeros del Canal de Castilla.

Paseos en la embarcación turística "Antonio de Ulloa"

T. 983 701 923



Un paseo en barco por el Canal de Castilla





La procesión de El Vitor



El buzón más antiguo de España

Mayorga, la tierra del pan

Recorrer sus calles nos dará cuenta de su larga historia: iglesias mudéjares del siglo xv como la de Santa María de Arbás, la de Santa Marina y la de Santa María del Mercado o del Azogue; casa y palacios con bellos escudos nobiliarios y, en la calle Derecha, el buzón más antiguo de España (de 1793).

También se puede ver la Puerta del Arco de su muralla del siglo xv y el rollo jurisdiccional del xvi con cuatro ménsulas muy interesantes. De la iglesia neorrománica de Santo Toribio de Mogrovejo parte el 27 de septiembre la procesión de El Vitor: una noche de fiesta ente religiosa y profana, donde todo el pueblo va vestido con sacos, cantando y llevando unas pértigas que sostienen pellejos de vino ardiendo... ¡es una fiesta grandiosa!

En Mayorga puedes visitar la única bodega de Tierra de León ubicada en tierras vallisoletanas y el divertido Museo del Pan.

EL MUSEO DEL PAN, ÚNICO EN ESPAÑA

Se encuentra en la hermosa iglesia de San Juan junto a la ribera del Cea. Allí descubriremos el mundo de los cereales, los veremos crecer, los podremos oler y tocar. Nos adentraremos en la molinera conociendo la historia de los molinos y su funcionamiento; conoceremos los secretos de la panificación y veremos cómo funciona un horno... Nos sorprenderán curiosidades y leyendas sobre el pan e, incluso, haremos de panaderos por un día y nos llevaremos un pan hecho por nosotros mismos.



La panadera es virtual



Me gusta meter la mano en el grano

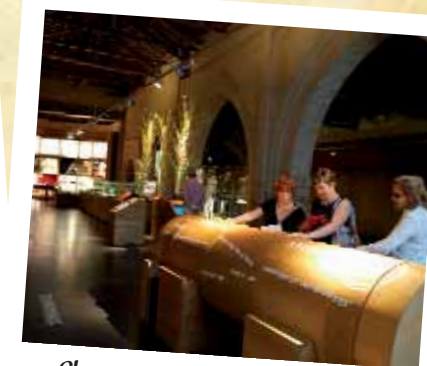

El pan saldrá diferente

Actividades para grupos:

- "Panadero por un día", taller de fabricación de pan
- De 1 día: actividades combinadas con el Canal de Castilla, "El agua es el alimento", o con la Villa del Libro de Uruña, "Cultura y vida tradicional": visita a la fábrica de harinas de Medina de Rioseco, viajes en barco por el Canal y divertidos talleres.
- De 2 días: "Vida tradicional", actividades combinadas con el CIN Matallana, con divertidas propuestas y talleres.

Información y reservas:

T. 983 427 174

www.diputaciondevalladolid.es

Datos prácticos:

Museo del Pan

T. 983 751 625

www.provinciadevalladolid.com



Villagarcía de Campos, la infancia del hijo del Emperador

Nos recibe un castillo en ruinas donde pasó su infancia Jeromín el que sería don Juan de Austria, hijo ilegítimo de Carlos I. Perteneció al escudero del emperador, don Luis de Quijada que se hizo cargo de su educación. Su mujer fundó la magnífica *Colegiata de San Luis* (T. 983 717 032) que llegó a ser uno de los noviciados más importantes de la Compañía de Jesús. El arquitecto fue Rodrigo Gil de Hontañón, uno de los más importantes del siglo XVI. En sus espléndidos jardines verás un curioso acueducto, y en el interior un estupendo museo de arte sacro.



Colegiata de San Luis

Tordehumos, el otero de los humos

Desde el elevado cerro de Santa Cristina se transmitían noticias en forma de señales de humo de castillo en castillo: del Tordehumos sólo quedan las ruinas, pero la vista desde allí es impresionante. Se construyó en el siglo XII y sirvió a Alfonso VIII de Castilla para controlar la frontera con el reino leonés, con cuyo rey firmó el Tratado de Tordehumos para poner fin a las disputas fronterizas.

El recorrido de las calles te descubrirá tres iglesias y una ermita: la de Santa María la Sagrada y la de San Miguel ambas del XVI y la de Santiago, que conserva un precioso artesanado mudéjar. Podrás ver además antiguos palacios de piedra y una portada gótica con tres escudos. No dejes de visitar el *Eco-museo* (T. 983 717 580) donde descubrirás cómo era la vida en una casa tradicional de labranza, con su cocina, su alcoba, el lavadero... y donde conocerás los principales oficios y útiles asociados a la vida rural, como el zapatero o el curandero. Podrás también realizar divertidos talleres de adobe, de rosquillas, de plantas aromáticas y medicinales, y de papel reciclado.



Iglesia de Santiago



Portada gótica

Otras propuestas para conocer Tierra de Campos TURISMO ORNITOLÓGICO

Casi la mitad de la comarca está protegida por la Red Natura 2000. Existen dos Centros de Interpretación de la Naturaleza: en Saelices de Mayorga (T. 983 785 143 / 630 990 046) y en Monasterio de la Vega (T. 654 318 080), y observatorios de aves en la Laguna de Tamariz de Campos, en Villanueva de la Condesa (que también tiene un observatorio astronómico), en Cuenca de Campos y en Melgar de Arriba (donde también cuentan con rutas señalizadas), en Villalba de la Loma y en Herrín de Campos.

Desde Medina de Rioseco hasta Tamariz la Diputación de Valladolid organiza *Rutas Ornitológicas* que combinan senderismo, cicloturismo con viajes en barco por el Canal de Castilla y otras actividades.



Esta perdiz posó para mí

VISITA AL CENTRO DE INTERPRETACIÓN DE LA MATANZA DE PALAZUELO DE VEDIJA

Se explica todo lo relacionado con la cría del cerdo de larga tradición en la localidad, en cuya plaza Mayor hay incluso un monumento al marranero. El primer sábado de febrero celebran una fiesta de la matanza que atrae a multitud de visitantes.

T. 983 700 025 / 616 698 599

Montes Torozos

Se extienden al N y NO de la capital: se trata de un páramo calizo elevado sobre el valle del Pisuerga, salpicado de manchas boscosas, rodeado por pueblos y villas repletos de historia, arte y tradiciones. En la parte occidental encontramos las tierras enclavadas bajo la D.O. Cigales, donde ya los romanos elaboraban vino: hoy los rosados cigaleños (antes llamados "claretes") son una de las señas de identidad de la provincia. Veremos también castillos, magníficas iglesias y pueblos con sabor en los que descubriremos infinidad de bodegas subterráneas excavadas en los cerros.

En la parte más occidental de la zona de los Montes Torozos, entraremos en los dominios vallisoletanos de la D.O.

Toro: una de las comarcas de mayor riqueza patrimonial de la provincia con joyas mozárabes, espléndidos castillos, monasterios, villas amuralladas... seguiremos el curso del Duero, para descubrir las "Riberas de Castroñaño-Vega del Duero": uno de los Espacios Naturales más singulares de nuestra Comunidad.



Castillo de Montealegre



Iglesia de San Miguel en Triqueros del Valle



Sepulcro de Chindasvinto en San Román de Hornija



Castillo de Tiedra



En Villalar se celebra la fiesta de Castilla y León

Un poco de historia

El despoblado medieval de Fuenteungrillo, en el término de Villalba de los Alcores habitado desde el siglo X hasta el XV, cuenta con un aula arqueológica que explica cómo vivieron nuestros antepasados medievales...

Durante la Edad Media toda la zona tuvo una gran importancia estratégico militar como frontera de los reinos de Castilla y León: de aquella época se conservan muchos castillos y fortalezas.

A finales del siglo XV se firma el Tratado de Tordesillas por el que portugueses y castellanos se repartieron el dominio del mundo...

En los Montes Torozos tuvo lugar el encuentro entre Felipe II y su hermanastro, don Juan de Austria, "Jeromín", criado en la cercana Villagarcía de Campos.

En Cigales nació el 1 de noviembre de 1549 doña Ana de Austria, cuarta esposa de Felipe II y madre de Felipe III.

En Villalar de los Comuneros tuvo lugar la derrota de éstos y la ejecución de sus cabecillas el 23 de abril de 1521, día que se conmemora como la fiesta de Castilla y León.

Curiosidades

En **Castronuño** se encuentra uno de los humedales más importantes de Castilla y León, la única Reserva Natural de Valladolid. Su origen está en el apresamiento del Duero en el embalse de San José en los años 40 del siglo pasado... actualmente es un "auténtico santuario" para la avifauna, además de albergar uno de los encinares más importantes de la provincia. No dejes de visitar la *Casa de la Reserva Natural de las Riberas de Castronuño – Vega del Duero*. (T. 983 866 215 - www.patrimonionatural.org)

Mucientes, cuenta con un curioso barrio de bodegas excavadas en el subsuelo: en una de ellas se ubica un *Aula de Interpretación* (T. 983 587 623 / 983 587 709 - www.bodega.edu.es) que te desvelará los secretos mejor guardados del vino, como su laboriosa elaboración en las centenarias bodegas tradicionales. En el pueblo podrás acercarte también al *Aula Museo de Paco Díez* (T. 639 150 779 / 983 587 640 - www.aulamuseopacodiez.net), donde se organizan conciertos y actividades en torno a la música tradicional. O asistir a la fabricación de quesos y yogures en la *Quesería artesanal de Mucientes* (T. 660 133 866 - www.queseriademucientes.com)



Aula de Mucientes



Muchas casas tienen arcos de piedra



Reserva Natural en Castronuño

Arquitectura popular

En las viviendas de esta zona encontrarás que junto al tapial y el adobe aparece la piedra: se usa en la parte inferior de los muros o bien en toda la fachada, generalmente en *mampuesto*, es decir, piezas que se usan sin labrar. Las ventanas también suelen estar enmarcadas en piedra, así como la puerta... que a veces se abre bajo un arco. Y no es raro ver balcones simétricos con hermosas barandillas. En las casonas más ricas la piedra se trabajaba más para formar sillares, en ellas descubrirás incluso antiguos escudos familiares adornando la fachada. Tienes magníficos ejemplos en Torrelobatón, en Valoria, en Montealegre, en Villalba de los Alcores o en la amurallada villa de Uruña.

El paisaje

Extensos páramos que abrigan valles y alcores en los que quedan zonas de densa vegetación. Su larga historia ha legado fortalezas, monasterios, iglesias catedralicias, palacios... El Pisuerga delimita la comarca por el sur hasta desembocar en el Duero, en el término de Tordesillas: sus riberas nos deparan sorpresas como los Cortados de Cabezón, o la belleza y singularidad de las Riberas de Castronuño, en el límite más occidental de la provincia, donde se encuentra el embalse de San José. Otro paisaje de gran belleza es el del embalse que forma el río Bajoz en las cercanías del Monasterio de la Santa Espina.

Podremos recorrer el Ramal Sur del Canal de Castilla que une Valladolid con Palencia: de sus 54 km, 18 transcurren por nuestra provincia, desde Cubillas de Santa Marta hasta la capital.



Haz grandes extensiones de viñedo

Fauna y flora

Las **riberas** y **embalses** son muy importantes para la nidificación e invernada de muchas aves acuáticas. Los bosques de ribera formados por chopos, sauces, álamos blancos y fresnos dan cobijo a garzas reales, martinets y garcetas comunes, además de ánades reales, patos cuchara, porrones comunes, cormoranes... Podemos encontrar también gallipatos y galápagos y peces como la bermejuela y la tenca.

Los **Torozos**, antaño cubiertos por un denso bosque mediterráneo, conservan hoy una vegetación de monte bajo: robles, encinas, enebros, espinos, jaras y retamas, sin olvidar grandes extensiones de viñedos. Poblados por pequeños mamíferos como conejos, liebres, ginetas, zorros y lobos. También los habita una variada población de aves: elanios azules, milanos negros y reales, águilas culebreras, aguiluchos cenizos y pálidos, azores, abubillas, petirrojos... En los campos de cultivo tal vez tengas la suerte de ver algún mochuelo, cantarinas calandrias, alondras o bisbitas, y en los pueblos hallarás colirrojos, mirlos, urracas...

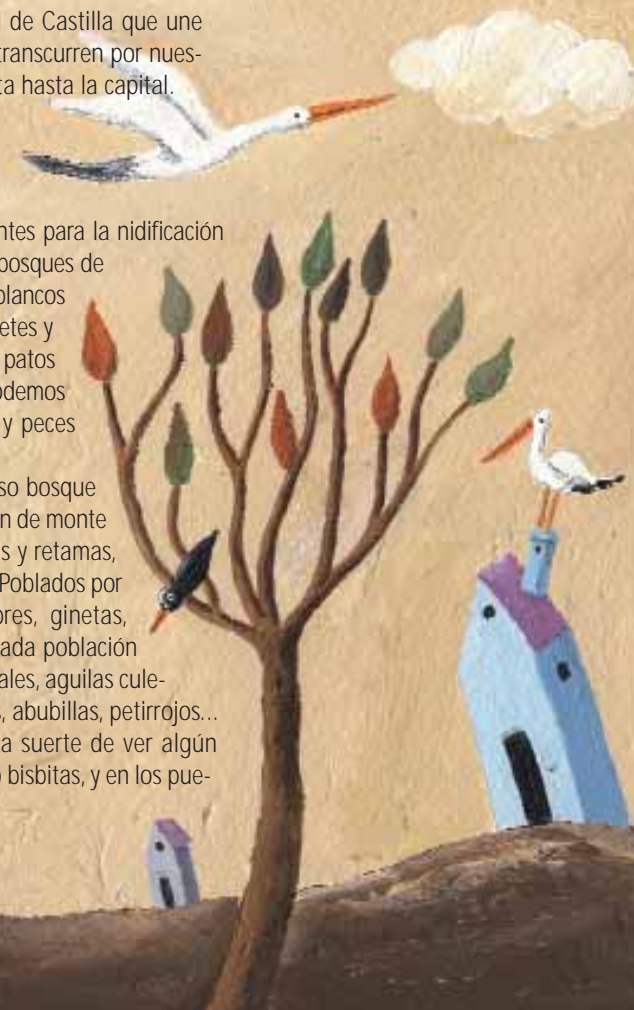

El menú de Montes Torozos

Aperitivos: Revuelto de setas de los Montes Torozos con huevos de corral.

Primer plato: Cangrejos de río con ensalada de cardo.

Segundo plato: Salchichas de Zaratán con patatas de la huerta.

Postres: Queso de Pollos con miel de la Santa Espina; "Monos" de Tordesillas y Rosquillas de palo de San Román de Hornija.

Recomendaciones del chef: El gallo turesilano, plato tradicional de Tordesillas a base de carne de gallo de corral frita, acompañada de un delicioso preparado de ajo, almendras y vino blanco.



Los cangrejos de río están muy ricos

Nos vamos de fiesta

Febrero: Fiesta del Primer Vino en Mucientes.

Marzo: Recreación de la llegada de la reina Juana I de Castilla a Tordesillas

Marzo-abril, Semana Santa: La de Tordesillas es de Interés Turístico Regional.

Julio: En Tordesillas durante este mes y el siguiente se organizan visitas teatralizadas y las "Noches" centradas en la Reina Juana I y el famoso Tratado. A finales de mes se celebra el "Asalto al Castillo" en Trigueros del Valle, recordando la conquista del obispo de Acuña. En Villalba de los Alcores tiene lugar un Mercado Medieval.

Agosto: A principios de mes se celebra en Valoria la Buena, la Nochevieja de Verano. Durante el primer fin de semana

Tiedra se traslada a la Edad Media con su "Encuentro con el Medieval". El día 6 se celebra en Simancas "El requerimiento de las doncellas", que recupera la leyenda medieval. El 15 de agosto tiene lugar la "Fiesta Vaccea de Lughnasadh" en Cabezón de Pisuerga. Y a final de mes tiene lugar la Feria de los Oficios "En tiempo de mis abuelos" en Villanubla.

Septiembre: El día 8 tiene lugar "El Toro de la Vega", de Interés Turístico Regional, en Tordesillas. A partir de mediados de mes se celebra la Fiesta de la Vendimia (declarada de interés turístico) y la Feria del Vino (de Interés Turístico Regional) en Cigales; también podrás asistir al divertido "Vendimiario". Entre septiembre y octubre se celebra en Villanueva de Duero la Feria de Oficios "Aldeanueva".

Octubre: Tiene lugar el famoso Mercado Medieval de Tordesillas. "Vendimiario" en Mucientes.

Noviembre: Zaratán celebra la Fiesta de la Salchicha, el día 2.

Diciembre: Durante los días navideños se representa el Belén viviente (Fiesta de Interés Turístico Regional) en Cabezón de Pisuerga.



Los mercados son muy coloristas

Tordesillas, la Villa del Tratado

Aquí se entrevistaron en 1180 Fernando II de León y Alfonso VIII de Castilla para sellar la paz entre sus reinos. Durante casi 50 años estuvo enclaustrada la reina Juana I de Castilla, víctima del enfrentamiento por el trono entre su padre y su marido, Felipe el Hermoso.

En 1494 Juan II de Portugal y Fernando el Católico firman el Tratado de Tordesillas fijando las fronteras de sus conquistas de ultramar, en las Casas que hoy recuperan tan importante capítulo de la historia con un interesante museo.

En sus calles medievales podrás contemplar muchas casonas centenarias y palacios blasonados. Tiene una bonita plaza Mayor porticada, y una iglesia renacentista dedicada a San Antolín que hoy es un Museo de Arte Sacro. La iglesia de Santa María es gótica, como la de San Pedro, cuya torre está rematada por chapiteles de pizarra. Las más antiguas son la de Santiago y la de San Juan. No debes perderte el monasterio de Santa Clara, una de las joyas del mudéjar, y los bellísimos baños árabes. Y, por supuesto, el majestuoso puente medieval que cruza el Duero.



Santa Clara en Tordesillas

Para seguir aprendiendo y disfrutando...

Oficina de Turismo de Tordesillas. T. 983 771 067 - www.tordesillas.net

REAL MONASTERIO DE SANTA CLARA. T. 983 770 071 - www.patrimoniomonal.es • **MUSEO DE SAN ANTOLÍN.** T. 983 770 980
• **MUSEO Y CENTRO DIDÁCTICO DEL ENCAJE DE CASTILLA Y LEÓN.** T. 983 796 035 - www.museoencaje.com •
MUSEO DEL TRATADO DE TORDESILLAS. T. 983 771 067 - www.tordesillas.net • **EXPOSICIÓN DE MAQUETAS DE MONUMENTOS EMBLEMÁTICOS DE LA REGIÓN.** T. 983 771 067 • **CASA MUSEO DE LA RADIO.** T. 983 796 018 / 639 111 324 / 609 437 591.



Uruña, la primera Villa del Libro de España

Su muralla, de tiempos de Sancho III, tiene dos puertas; desde la de la Villa tienes una espléndida vista del paisaje y de la singular ermita de Nuestra Señora de la Anunciada, del siglo XII, joya del románico castellano por ser el único ejemplo castellano leonés del estilo lombardo.

Se conserva parte del castillo del siglo XIV, y la iglesia de Santa María del Azogue, del siglo XVI. Recorrer sus calles es retroceder en el tiempo, pero lo que más te sorprenderá son las numerosas librerías que abren sus puertas en la que se ha convertido en primera Villa del Libro de España, que cuenta además con un interesante museo, el Centro e-Lea, que te permitirá saberlo todo sobre el apasionante mundo de los libros.



La Anunciada,
un románico único

CENTRO ETNOGRÁFICO JOAQUÍN DÍAZ

Entre los muros de la casona de la Mayorazga del siglo XVIII, encontrarás antiguos grabados, curiosos instrumentos populares, y multitud de archivos sonoros que recogen la tradición folklórica musical.

Alberga una de las colecciones de instrumentos tradicionales más importantes de España con más de 1.000 piezas, además de pliegos de cordel, aleluyas, grabados de trajes tradicionales de Castilla y León, antiguas fotografías y postales, discos... y pertenecientes a la Fundación hay otras colecciones que se pueden visitar en Uruña, como la de gramófonos, o la curiosa colección de campanas, alguna de las cuales tiene más de 500 años.

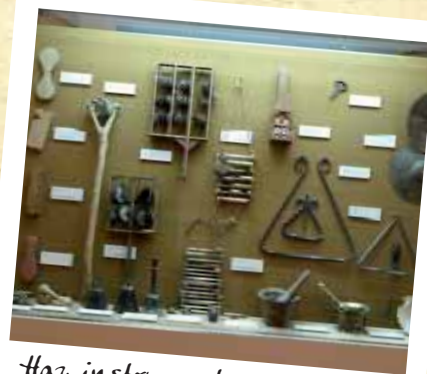

Haz instrumentos musicales
muy antiguos



Colección de campanas



Una de las primeras
imprentas



Tipos móviles

EL CENTRO e-LEA

Es un espacio dedicado a la lectura, la escritura y sus aplicaciones; la exposición "Entre líneas. Una historia del libro" te mostrará el origen y la evolución de la escritura y de los libros. Podrás asistir a la lectura de un cuento o a un concierto, te enseñarán el arte de la ilustración, aprenderás el arte de la escritura de los antiguos calígrafos o serás testigo de las aventuras protagonizadas por marionetas maravillosas llegadas de los confines del mundo...

Actividades para grupos:

- **Turismo escolar:** "La historia del libro mejor contada". Visitando el Centro e-Lea con tu cole o en grupo, podrás realizar dos magníficos talleres de "Caligrafía antigua" o de "Fabricación de papel, escritura, grabado e ilustración y encuadernación"
- **De 1 día:** Visitas combinadas con el Museo del Pan de Mayorga, "Cultura y Vida Tradicional" y realización de talleres. En "Naturaleza y cultura", podrás adentrarte en plena naturaleza visitando también el CIN Matallana. Realizarás la "Ruta de los Torozos", que te llevará hasta el Monasterio de la Santa Espina y su Museo de Aperos del Ayer.
- **De 2 días:** "Naturaleza y cultura" te permitirá disfrutar de un día en el CIN Matallana; al día siguiente visitarás la Villa del Libro

Información y reservas: T. 983 427 174

www.diputaciondevalladolid.es

Villa del Libro. Centro e-LEA. T. 983 717 502

www.provinciadevalladolid.com

Para seguir aprendiendo y disfrutando:

Oficina de Turismo de Uruña.

T. 983 717 445 - www.uruena.org

MUSEO FUNDACIÓN JOAQUÍN DÍAZ Y COLECCIÓN DE CAMPANAS QUINTANA.

T. 983 717 472 - www.funjdiaz.net

CENTRO DE INTERPRETACIÓN "VILLA DE URUEÑA".

T. 983 717 445 - www.ayto-uruena.es

MUSEO DE LA MÚSICA DE LUÍS DELGADO.

T. 983 717 472 / 629 115 998
www.luisdelgado.net

MUSEO DEL GRAMÓFONO.

T. 983 717 381
www.funjdiaz.net/gramofonos



Villalba de los Alcores, un viaje a la Edad Media

Habitada ya por los vacceos, fue entregada en el siglo XII a los Caballeros Hospitalarios de la Orden de Jerusalén que construyen el castillo y la muralla. En el siglo XIII Alfonso VIII de Castilla se la entrega a Alfonso Téllez y en el siglo XV los Condestables de Castilla compran la villa al Conde de Benavente...

No te puedes perder el castillo: en él se alojó Juana la Loca con el féretro de su esposo, bajo la protección del Condestable de Castilla. Verás restos de la muralla, la iglesia de Santa María del Templo construida por los templarios en el siglo XII, y la de Santiago Apóstol.

El monasterio cisterciense de Santa María de Matallana es hoy un **Centro de Interpretación de la Naturaleza** que organiza divertidas actividades para niños y mayores.

Te recomendamos visitar el **Despoblado Medieval de Fuenteungrillo**: hoy quedan las ruinas de una muralla, un pequeño castillo y varias iglesias con sus necrópolis; un Aula Didáctica te devolverá a la vida de sus antiguos pobladores.

CIN MATALLANA

En uno de los entornos naturales más bellos de la provincia, entre los Montes Torozos y Tierra de Campos se ha recuperado el enclave que habitaran los monjes cistercienses hace más de ocho siglos, el monasterio de Santa María de Matallana. En torno a sus ruinas descubrirás un jardín de plantas aromáticas y medicinales y un divertido parque infantil, un aula de interpretación de los palomares y un aula-taller de la lana; tiene también una sala de exposiciones y una hospedería. Y es el punto de partida de apasionantes senderos que podrás recorrer andando, en bici, en burro o en coche de caballos...

Actividades para grupos:

- Turismo escolar. "Disfruta de la naturaleza": conocerás a fondo el mágico lugar en el que te encuentras y harás un reloj de sol. Asistirás a una cena medieval, con menú de la época, música y espectáculos en directo. Conocerás el origen de muchos alimentos y podrás realizar un taller en el Aula-Museo de la lana, recorrer alguna de las rutas en bicicleta por la finca, o hacerlo en coche de caballos.



Iglesia de Villalba



Parece un poblado de cuento

De 1 día: Las actividades de "Turismo Ornitológico", te permitirán conocer las aves de la zona. Podrás hacer "Senderismo", hasta Villalba de los Alcores, recorriendo pintorescos entornos, y lugares históricos, o siguiendo el curso del arroyo Mijares. O bien, llegar caminando hasta Montealegre. Podrás combinar tu visita con la Villa del Libro, o el parque de Renedo *El Valle de los Seis Sentidos*. O podrás sumergirte en la magia de la Edad Media con "La Ruta del Medioevo".

- De 2 días: puedes combinar tu estancia en el *CIN Matallana* con la visita y la realización de talleres en otros Centros Turísticos: aprenderás a jugar con tus sentidos en el *Museo del Vino* de Peñafiel ("Los sentidos"); harás un viaje al pasado en el *Museo de las Villas Romanas* ("Roma y el Medioevo" en Castilla y León); conocerás la única *Villa del Libro* de España ("Naturaleza y cultura"); y "Vida tradicional" te llevará hasta Mayorga donde conocerás todos los secretos del pan. Podrás recorrer el *Canal de Castilla* y su fantástico paisaje ("Tierra y mar"), o sumergirte en el fascinante mundo del *Valle de los Seis Sentidos* ("Dos días de diversión").

Actividades para grupos:

T. 983 427 174

www.diputaciondevalladolid.es

Matallana, Centro de Interpretación de la Naturaleza.

T. 983 721 599

www.provinciadevalladolid.com



Ruinas del monasterio



Haz juegos muy originales

Para seguir aprendiendo y disfrutando...

Oficina de Turismo de Villalba de los Alcores.

T. 983 721 500

www.villalbadelosalcores.com

(Desde aquí coordinan las visitas a los *Cubos de la Muralla*, el *Museo de la Carpintería* y el *Aula Arqueológica y Poblado Medieval de Fuenteungrillo*).



Wamba, el reino de los godos

La muerte inesperada en el pueblecito de los Torozos del rey godo Recesvinto, puso en el trono al anciano Wamba, dando nombre a la única localidad española que empieza por "w": aquí fue coronado en el siglo VII. Tres siglos después se iniciaba la construcción de la bella iglesia mozárabe de Santa María (T. 983 541 489 / 658 677 195, visitas concertadas), que de entonces conserva el crucero y la cabecera; el cuerpo principal es románico... Si te fijas bien descubrirás incluso un altar romano dedicado a Júpiter. Y, una curiosidad: la iglesia conserva uno de los mayores osarios de España.

San Cebrían de Mazote y la bella basílica mozárabe

Conserva una de las joyas del mozárabe de Castilla y León, la basílica de San Cipriano, del siglo X (T. 983 780 007). Es una mezcla de basílica cristiana y mezquita islámica. Su exterior es muy sobrio, pero el interior es sorprendente: fíjate en los característicos arcos de herradura y los capiteles corintios que rematan las columnas de distintos colores. Y también en las tallas: la de la Virgen de la Asunción es del XVI y procede del retablo de la Santa Espina; verás también un impresionante Cristo yacente de la escuela de Gregorio Fernández.

Cigales, la cuna del vino

El corazón de los vinos rosados, sede de la D.O. a la que da nombre, se encuentra rodeado de viñedos que llenan de verdor las suaves colinas. Llamarán tu atención las esbeltas torres de su iglesia de Santiago, construida entre los siglos XVI y XVIII, por orden de fray Antonio Alcalde, cigaleño que llegó a ser obispo de Yucatán –cuya estatua verás junto al templo–.

No te pierdas el curioso barrio de las bodegas, excavadas a bastante profundidad; muchas conservan aún sus viejos lagares. Durante la vendimia se celebra una animada fiesta.



El osario es impresionante



Las columnas son diferentes



La iglesia está llena de bonitos detalles

Otras propuestas para seguir conociendo Montes Torozos

- ¿Sabías que Valladolid es la provincia española que tiene mayor número de **castillos**? Sólo en Montes Torozos puedes descubrir al menos ocho. La mayoría se construyeron durante la Reconquista y las guerras fronterizas de los reinos castellano y leonés. Cerca de la capital hallarás el castillo de **Fuensaldaña**, con su magnífica torre del homenaje, construido por la familia de los Vivero en el siglo XV. De la misma época es el de **Torrelobatón**, donde se refugiaron las tropas comuneras como descubrirás en el *Centro de Interpretación del Movimiento Comunero* (T. 665 834 753 / 983 563 413). Sobre un otero distinguirás el castillo de **Mota del Marqués**. El de **Tiedra** (T. 983 791 405 / 658 947 348) del XII, es de planta cuadrada y tiene doble recinto, se alza en un saliente sobre el páramo. El de **Uruña** está en ruinas pero aún abrigado por su imponente muralla. En el extremo más oriental no te pierdas el castillo de **Montealegre**, con sus enormes torres; hoy alberga un *Centro de Interpretación del Medioevo* (T. 606 125 234). El de **Villalba de los Alcores** es de los más antiguos: lo edificaron en el siglo XIII los Caballeros de la Orden de San Juan de Jerusalén. Terminaremos en el de **Trigueros del Valle**, levantado sobre una galería subterránea que alojó bodegas y caballerizas.

- El **monasterio cisterciense de la Santa Espina** (T. 983 565 064

) guarda una espina de la corona de Cristo donada por la infanta doña Sancha. En una de sus salas podrás ver una magnífica colección de mariposas e insectos de todo el mundo. Se encuentra en plenos Montes Torozos, rodeado de jardines y bosques, junto al embalse del Bajoz, un paraíso para animales y plantas... El conjunto alberga también un *Centro de Interpretación de la Vida Rural de Castilla y León* (645 581 931 /

680 963 835 / 645 592 053

www.provincia.devalladolid.com

Museo de los Aperos que recrea una típica casa de



Castillo de Fuensaldaña



La reliquia de la Santa Espina



Duero • Esgueva

El este de la provincia está marcado por sus dos ríos. El Esgueva fluye paralelo al Duero, vertiendo sus aguas en el Pisuerga, ya en Valladolid. El Duero atraviesa la provincia de este a oeste, regando las viñas de dos denominaciones de origen, Ribera del Duero y Toro. Su antigua condición de frontera llenó estas tierras de castillos y monasterios centenarios.

El recorrido del Esgueva te descubrirá la belleza del páramo y sus pueblos que han conservado el sabor del pasado en sus casas de adobe, sus antiguas iglesias, sus bodegas... Descubrirás incluso la huella de los romanos y alguna sorpresa más, como los magníficos castillos de Villafuerte de Esgueva, Encinas y Peñafiel, y el bello paraje del embalse de esta localidad.



Plaza del Coso de Peñafiel



Aula didáctica de Pintia

Un poco de historia

- Cerca de Peñafiel, en **Padilla de Duero**, se encuentran los restos de la antigua ciudad de Pintia, habitada por prósperos pueblos vacceos entre los siglos IV y I a.C.: conserva un impresionante horno que es el mayor de España en su género. También los romanos la habitaron hasta el siglo IV. En Peñafiel puedes ver un Aula Didáctica que te desvela los secretos de la vida cotidiana en Pintia.

- No olvides cruzar el Duero por el hermoso puente de seis arcos entre **Olivares y Quintanilla de Onésimo**: el permiso para su construcción lo dieron los Reyes Católicos, pero se construyó en tiempos de Carlos I y tuvo gran importancia estratégica durante siglos. La vista del río es espléndida: se remansa en una pesquera junto a una antigua fábrica de harinas rehabilitada.

- Por estas tierras nació y vivió Juan Martínez Díaz *el Empecinado*. La humilde casa donde nació se conserva en **Castrillo de Duero**, donde podrás visitar un *Centro de Interpretación* (T. 686 888 192) que te cuenta toda su historia.

- Debes saber que no fue hasta la segunda mitad del siglo XIX cuando se encauzó el río Esgueva, que ocasionó hasta entonces graves problemas de salubridad sobre todo en Valladolid, pues atravesaba, bastante sucio, su casco.



Castillo de Villafuerte



Retablo de San Pelago en Olivares



El Empecinado fue un gran soldado

Curiosidades

- En la ribera del Duero encontrarás dos **monasterios** milenarios, se construyeron en el siglo XII por iniciativa de la familia del conde Ansúrez, fundador de Valladolid, y mantuvieron sus funciones hasta mediados del siglo XIX. El de **Santa María de Retuerta** (T. 983 680 314 - www.abadia-retuerta.es) es un impresionante edificio rodeado de viñedos; fue ocupado por monjes premostratenses y hoy forma parte de una importante bodega. No te pierdas el claustro, la sala capitular y la hermosa abadía de origen románico. El otro es el monasterio cisterciense de **Santa María de Valbuena** (T. 983 683 159).

Ambos llegaron a tener mucho poder tanto espiritual como cultural y económico... ¡fueron los primeros grandes viticultores de la ribera!

- En la iglesia de San Pelayo (T. 983 680 237) de **Olivares** se guarda una joya del siglo XVI, un **retablo** de 51 tablas pintadas; el Calvario es de Berruguete, uno de los más importantes artistas del siglo XVI.

- El pueblo más alto de la provincia de Valladolid es **Campaspero**, de cuyas canteras se extrajo la piedra blanca caliza que lucen importantes monumentos de Valladolid.

Arquitectura popular

En una comarca vitivinícola tan importante llamarán tu atención unas curiosas construcciones: las **bodegas tradicionales**. Solían agruparse en las laderas de algún cerro cercano, formando auténticos barrios subterráneos. Eran muy importantes en la vida campesina: lugares de trabajo y de reunión, y están tan bien pensadas que las modernas bodegas actuales las imitan, pues mantienen una temperatura constante durante todo el año, imprescindible para la elaboración y la crianza de los vinos... Frecuentemente las verás orientadas al norte; presentan una portada de piedra con una puerta de madera y se ventilan mediante orificios o *zarceras*. La puerta da acceso a un túnel por el que se desciende a la cueva excavada con pico y pala...

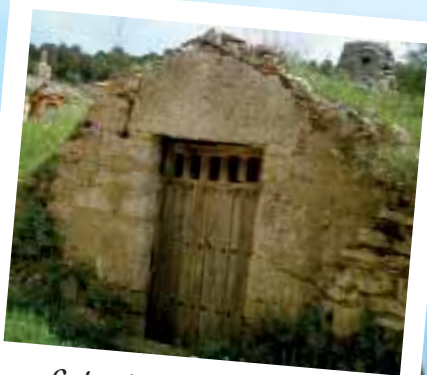

Entrada a una bodega



Pinturas en Santa María de Valbuena



Viñedo y cereal pintan el paisaje de color



Hay muchos conejos

El paisaje

Los dos ríos que recorren la comarca conforman dos valles bien diferentes: el Esgueva transcurre por el páramo entre campos de cultivo de secano, con algún regadío; las manchas boscosas son escasas. Por ello te sorprenderá el paisaje del embalse de **Encinas de Esgueva**, un lugar ideal para disfrutar de la naturaleza.

En la fértil ribera del Duero predominan los extensos viñedos de la variedad tempranillo que han dado fama a algunos de los mejores vinos del mundo. Los pinares son tupidos en algunas zonas y no son raras otras especies como las encinas. Otro paraje que te sorprenderá es el **Valle del Cuco** –que une los valles del Esgueva y del Duero–, por su frondosidad y el encanto de sus pueblos.

Fauna y flora

En el valle del Duero destacan chopos, fresnos y álamos dan cobijo a muchas especies... peces como el barbo común o la boga del Duero, anfibios como el gallipato o la rana común, reptiles como el galápago o la lagartija. Entre las aves, el zampullín común, el somormujo lavanco, el porrón común... y mamíferos como el desmán ibérico, el murciélago ratonero o la nutria.

En el valle del Esgueva predominan los cultivos de cereal aunque hallarás pequeñas islas de encinas, pinos y cipreses y algún regadío. Descubrirás herrerillos, currucas o carboneros,

además de gran variedad de rapaces, como cernicalos primilla o milanos reales, y pequeños mamíferos muy abundantes como liebres y conejos. El embalse de Encinas es el refugio de muchas especies vegetales y animales: álamos, chopos, sauces, fresnos y una gran variedad de plantas aromáticas como tomillo, cantueso, romero... y por supuesto los carrizales de las orillas, donde nidifican gran cantidad de aves acuáticas: ánades reales, cormoranes, azulones y garzas, además de peces como truchas y carpas. En el Valle del Cuco hay pinos, encinas, robles, olmos, almendros y hasta olivos, gran variedad de frutales y plantas aromáticas. Sobrevuelan el paraje los halcones peregrinos, las águilas y los buitres. Verás perdices, liebres y conejos, jabalíes y corzos.



Asado de lechazo

El menú de Duero-Esgueva

Aperitivos: Espárragos de Tudela de Duero con aceite de oliva de Tudela o Renedo de Esgueva.

Primer plato: Sopa castellana.

Segundo plato: Asado de lechazo churro en horno de leña.

Postres: Queso artesano de oveja de la Región del Duero con membrillo del Valle del Cuco.

Recomendaciones del chef: La miel de Encinas de Esgueva es de excelente calidad; generalmente se hace de tomillo, espliego, romero y encina. Durante el verano puedes probar los exquisitos panales de miel y cera ¡tal y como los hacen las abejas!



Bajada del Ángel en Peñafiel

Nos vamos de fiesta

Marzo-Abril: Semana Santa: La Bajada del Ángel (Fiesta de Interés Turístico Regional) se celebra el Domingo de Resurrección en la plaza del Coso de Peñafiel.

Mayo: El último domingo del mes se celebra la Fiesta de Exaltación del Espárrago en Tudela de Duero.

Agosto: En Peñafiel se celebran las fiestas de Nuestra Señora y San Roque (Fiesta de Interés Turístico Regional), entre el 14 y el 18: encierros, capeas y "Chúndara". A mediados de agosto muchas localidades de esta zona están de fiesta: Quintanilla de Onésimo, Tudela de Duero, Valbuena de Duero...

Octubre: Durante el primer fin de semana tiene lugar en Peñafiel la Fiesta de la Vendimia de la Ribera del Duero que marca el comienzo de la recogida de la uva.



Fiesta de la vendimia

Tudela de Duero, la huerta de la Ribera

A sus calles laberínticas abrazadas por el Duero se asoman antiguas casas de piedra blasonadas, como la *Casa de los escudos*. Su iglesia de la Asunción es del siglo XVI, tiene una portada espléndida y un retablo de Gregorio Fernández. De la misma época hay dos ermitas, la del Humilladero de la

Quinta Angustia, herreriana, y la del Santo Cristo que guarda en su interior un curioso calvario de tamaño natural. Del pueblo parten rutas senderistas que recorren los parajes más bellos del término.

En Tudela es famosa su huerta, especialmente sus espárragos, protagonistas de una de las fiestas más animadas de la comarca. Y, aunque está fuera del territorio de la D.O. Ribera del Duero, cuenta con algunas famosas bodegas y actualmente la producción de aceite también está siendo relevante en la localidad.



Los espárragos están muy ricos

Oficina de Turismo de Tudela de Duero.

T. 983 522 038 - www.ayto-tudela.es



Entrada a la plaza

Pesquera de Duero, el pueblo de las bodegas

En las mismas orillas del Duero, hallarás el pueblo que más bodegas tiene de toda la provincia... más de veinte, algunas de

las cuales son visitables. De su tradición vinatera da cuenta el barrio que forman las antiguas bodegas tradicionales excavadas en el cerro que se eleva sobre el río. Asómate a la plaza Mayor porticada a la que entrarás a través de un curioso arco. En ella está la iglesia de San Juan Bautista y un palacio blasonado del siglo XVIII.



Peñafiel, el corazón de la Ribera del Duero

El impresionante castillo domina la vista desde lo alto del cerro: su torre del homenaje es el punto más alto de la provincia. Es del siglo X aunque su aspecto actual se debe a las reformas del príncipe poeta, el infante don Juan Manuel, autor de uno de los libros más famosos de la literatura castellana, *El Conde Lucanor*. Actualmente es la sede del *Museo Provincial del Vino*.

La pintoresca plaza del Coso es escenario de fiestas taurinas desde la Edad Media, y de la curiosa *Bajada del Ángel* que tiene lugar en Semana Santa. Las calles conservan el recuerdo del pasado, así como sus antiguas iglesias: la de San Pablo que mandó edificar Alfonso X, o la de Santa Clara, del XVII con una curiosa planta octogonal, la renacentista de San Miguel o la de Santa María que alberga el *Museo Comarcal de Arte Sacro* (T. 983 881 526). La Torre del Reloj es del siglo XIII. No te vayas de Peñafiel sin probar su lechazo asado, y sin visitar la *Casa de La Ribera*, donde conocerás a través de una divertida teatralización cómo era la vida cotidiana de los ribereños hace cien años...

EL MUSEO PROVINCIAL DEL VINO

Ubicado en el imponente castillo de Peñafiel, te cuenta de manera didáctica, la historia del vino que tan famosa ha hecho a la comarca: cómo es la planta, cómo se cultiva, cómo se hace la vendimia y cómo se embotella el vino... Incluso podrás oler sus aromas más comunes, asistir a un concierto en el patio del castillo o a una degustación de los alimentos más ricos de Castilla y León. Para terminar, te proponemos un descanso en el parque infantil del castillo, en el que podrás protagonizar tu propia aventura como un caballero medieval!



Iglesia de San Pablo

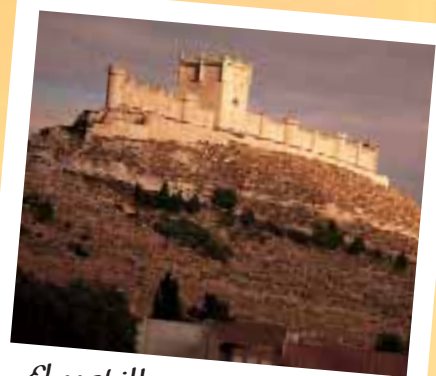

El castillo parece un barco



Túnel de los aromas



Herramientas de hacer toneles



Se aprende mucho sobre las uvas

Actividades para grupos:

- De 1 día: El juego de los sentidos: visita al castillo y al museo y realización del taller "Los sentidos" para descubrir jugando los aromas y los principales sabores. Tras la comida podrás jugar en el parque temático dedicado a los castillos; si lo reservas con antelación puedes visitar la *Casa de la Ribera* o el *Yacimiento de Pintia*.
- De 2 días: Los sentidos te permitirá disfrutar de todo un día en el *CIN Matallana*, con actividades y talleres; al día siguiente te sumergirás en la magia del castillo de Peñafiel y su Museo, donde realizarás un taller para despertar tus sentidos experimentando con sabores y aromas.

Información y reservas:

T. 983 427 174

www.diputaciondevalladolid.es

Museo Provincial del Vino. T. 983 881 199

www.provinciadevalladolid.com

Para seguir aprendiendo y disfrutando...

Oficina de Turismo de Peñafiel.

www.turismopenafiel.com - T. 983 881 526

CASA DE LA RIBERA. T. 983 881 526 • **PINTIA**

POBLADO VACCEO. T. 983 881 526 • **MUSEO DE LA**

RADIO. T. 983 881 526 - www.museodelaradio.es



Renedo de Esgueva, la puerta del Valle

No debes perderte el pueblo que da entrada al valle y del que parte el *Sendero Verde*. Un didáctico *Centro de Interpretación* te dará las pistas para que te adentres en él. Muy cerca se encuentra el *Valle de los Seis Sentidos*, un parque de atracciones al aire libre único en Europa. Se halla en una finca histórica que albergó el palacio de una rica familia vasca hace más de cien años... el edificio acoge ahora el "Palacio de los Sentidos" y sus jardines se han llenado de espacios mágicos en los que el tiempo parece detenerse.

No olvides darte un paseo por el pueblo: sobre los tejados verás las torres de ladrillo de la iglesia de la Purísima Concepción. Empezó a construirse en el siglo XVIII y es uno de los mejores ejemplos del barroco de toda la provincia: en su portada de piedra y en el interior dominan las curvas características de este estilo arquitectónico.



Iglesia de la Inmaculada en Renedo de Esgueva



Centro Interpretación del Valle del Esgueva

CENTRO DE INTERPRETACIÓN DEL VALLE ESGUEVA

Te mostrará los secretos del valle: la flora, la fauna y la cultura tejida a lo largo de siglos de historia. A lo largo de nueve salas descubrirás el pasado del valle, sabrás cómo se formó y cómo viven las gentes de sus pueblos. El *Centro* es el punto de partida del *Sendero Verde* que te permitirá recorrer el valle a pie o en bici, siguiendo el cauce del Esgueva. *Centro de Interpretación del Valle del Esgueva*. (T. 983 427 174 / 983 509 228 - www.provinciadevalladolid.com).

EL VALLE DE LOS 6 SENTIDOS

La finca de una antigua casa señorial acoge uno de los lugares más especiales de la provincia: 18.000 m²

para disfrutar de originales juegos al aire libre que pondrán a prueba la agudeza de tus sentidos y harán que lo pases a lo grande. En un jardín con cientos de árboles y arbustos autóctonos se distribuyen 60 juegos de todo tipo que te harán recorrer toda su mágica geografía, además de un divertido campo de minigolf: el Jardín de Piedras, el Palacio de los Sentidos, El Valle de los Valientes, las Colinas del Laberinto, el Merendero del Dique, la Granja, el Bosque Rascanubes, el Corazón del Esgueva, La Plaza Dorremí, Los Castillos o el Teatro de los Ecos...

Actividades para grupos:

- **Juegos para todos** te propone una divertida jornada que combina la mañana en el *Valle de los 6 Sentidos* con un recorrido interpretativo: "En marcha por el *Sendero Verde*".
- **De 1 día:** Para los más aventureros es una divertida propuesta que combina la visita al CIN Matallana, con la tarde en el *Valle de los 6 Sentidos*.
- **De 2 días:** Si dispones de más tiempo te recomendamos dos días de diversión en los que disfrutarás de un día completo en el CIN Matallana y de otro en el valle del Esgueva, disfrutando del parque de atracciones y haciendo una excursión por el *Sendero Verde*.



Las colinas del laberinto



El Bosque rascanubes es emocionante



Jugar es muy didáctico



Me gusta navegar por el lago

Información y reservas:

T. 983 427 174

www.diputaciondevalladolid.es

El Valle de los 6 sentidos. T. 983 661 111

www.provinciadevalladolid.com



Encinas de Esgueva, el vigilante del valle

Su posición estratégica en el valle durante la Reconquista hizo necesaria una fortaleza para vigilar y defender el territorio que se iba repoblando. Sobre ella se levantó en el siglo xiv el magnífico castillo que hoy puedes ver, con su foso, su barbacana almenada y sus cuatro torres. De la misma época es la iglesia de San Mamés, que tiene un curioso rosetón con la estrella de David y un hermoso atrio.

No lejos del pueblo encontrarás el embalse que se construyó para almacenar el agua del riego y que se ha convertido en un paraíso para las plantas y los animales de la comarca, especialmente para las aves, además de ser uno de los lugares preferidos por los amantes de la naturaleza.



Castillo de Encinas de Esgueva

Cogeces del Monte, el encanto de la vida rural

¡Otro lugar que no puede faltar en tu hoja de ruta! Podrás visitar un interesante *Museo del Ayer* (T. 983 297 630 / 983 699 151 / 625 336 122 - www.museodelayer.com) que te trasladará al pasado, otro de *Ciencias Minerales y Fósiles* (T. 983 699 033 / 983 699 220) con una enorme variedad de especies y un *Parque Etnográfico de la Arquitectura Pastoril*, el "*Chozo de los Hilos*" (T. 983 699 220 / 983 699 259) que te muestra estas curiosas construcciones tradicionales que servían a los pastores para resguardarse y proteger al ganado.

La iglesia de Cogeces, dedicada a Nuestra Señora de la Asunción conserva una antigua virgen de madera policromada del siglo xii, procedente del monasterio de la Armedilla; la leyenda cuenta que fue escondida por los cristianos que huían de los musulmanes en una cueva junto a la que se construyó el monasterio... encontrarás sus impresionantes ruinas a 3 km del pueblo, en un valle sombrío y húmedo.



Museo del Ayer



Fósiles y minerales de todo el mundo

Otras propuestas para seguir conociendo la zona Duero-Esgueva DE EXCURSIÓN POR EL VALLE DEL CUOCO

(www.valledelcuco.es)

En el extremo más oriental de la provincia encontrarás el valle del Cuco. Su microclima es el responsable de la abundante vegetación entre la que no faltan los bosques de robles y de encinas, los almendros, gran variedad de frutales y plantas de ribera. La fauna es numerosa... no será raro que veas incluso buitres sobrevolando el valle.

Son cinco los pueblos que lo integran: en **Curiel de Duero** no te pierdas el castillo más antiguo de la provincia –hoy convertido en hotel–, la iglesia de Santa María con su hermosa portada románica; el castillo-palacio de los Zúñiga y el rollo jurisdiccional o los restos de las antiguas murallas. La *Escuela del Ayer* y el *Museo Etnográfico* (T. 659 176 035) completan la visita.

Desde el Pico Gurugú de **Bocos** las vistas son espléndidas; no te pierdas su iglesia de Nuestra Señora de las Nieves, el curioso molino hidráulico, que es un antiguo batán, y los puentes de acero sobre el

Duero. En **Valdearcos** tienes una iglesia y dos ermitas, y conserva también un

rollo de justicia del renacimiento. La iglesia de **Corrales de Duero** es del xiii; también verás una ermita, un antiguo hospital que conserva un escudo del siglo xviii... y abundantes fuentes. En **San Llorente** nace el arroyo que da nombre al valle; tiene una iglesia gótica, un bonito ayuntamiento y cerca del pueblo no dejes de visitar el Despoblado medieval de Jarrubia que data del siglo xiv.



El castillo de Curiel tiene muy buenas vistas

Cerca de Peñafiel, en el VALLE DEL BOTIJAS,

no te puedes perder el curioso *Museo de la harina y de la miel* (T. 653 847 711 / 605 676 949).

Se encuentra en un molino del siglo xviii rehabilitado y te cuenta cómo se obtenía la harina y todos los secretos de la miel, mediante audiovisuales y paneles, pero, sobre todo, ¡observando en acción a las abejas y degustando el producto de su laborioso trabajo!



Tierra de Pinares

El paisaje está dominado por extensos campos de cereal, salpicados por las grandes manchas verdes de los pinares y por las viñas donde madura la Verdejo, la uva que ha dado fama a la D.O. vitivinícola más antigua de Castilla y León. Descubrirás importantes villas llenas de historia como Olmedo –inmortalizada por Lope de Vega– y Medina del Campo, donde en 1504 murió Isabel la Católica. O como Rueda, horadada por antiquísimas bodegas subterráneas. Y tendrás ocasión de contemplar bellas iglesias mudéjares, imponentes castillos, e incluso villas romanas que te permitirán conocer cómo era la vida en el siglo IV. Son muchas las ocasiones festivas que invitan a recorrer Tierra de Pinares y no te faltarán opciones para visitarla... a caballo, en bicicleta y hasta en ultraligero.



Plaza Mayor de Olmedo



Santa María en Alaejos



Esta bodega tiene tres kilómetros de galerías



Parque del Mudéjar en Olmedo



La cama de Isabel la Católica en Medina del Campo



Hay rincones con el tiempo detenido

Un poco de historia

- A finales del siglo XI se repueblan estos territorios fronterizos con los reinos musulmanes. Se crea un modelo peculiar de ocupación y organización territorial: las "comunidades de villa y tierra", que poseyeron sus propios fueros y llegaron a ser bastante independientes. Tienen como centro una villa amurallada de la que dependen las aldeas del entorno. De esta época son los castillos y recintos amurallados que salpican la comarca, aunque han llegado hasta nuestros días muy transformados.

- El pinar ha proporcionado productos y tareas durante generaciones a leñadores, trabajadores de las fábricas de resina, carpinteros... Hoy en día es muy importante la industria piñonera y maderera, y en algunos pueblos como La Zarza existió toda una industria de carácter familiar en torno a la recolección de niscalos.



Curiosidades

- **Pedrajas de San Esteban** es el principal productor de piñón de España.

- En **Boecillo** se encuentra *El Raso de Portillo*, la primera ganadería brava de España. Sus impresionantes reses son herederas de la mítica raza morucha de estirpe castellana... cuya cría prosperó en estas zonas antaño pantanosas y salitrosas.



Se crían muchos toros



La flor del pino



Haz grandes extensiones de pinares

Arquitectura popular

En estas tierras destaca la importancia del uso del ladrillo en la arquitectura tradicional. Puedes verlo en las fachadas, donde se alterna con paños encalados; en ellas se abre la puerta principal de dos hojas, formando un arco o adintelada. Observa los curiosos tejados: frecuentemente se utilizan sólo las tejas canales que quedan sin cubrir por una cuestión de economía de recursos; sin embargo si están bien alineadas ¡no habrá ni una sola gotera! Suelen ser viviendas con una sola planta y un desván o *sobrado*, donde se almacenaba el grano; los dormitorios y la sala se localizan en la primera parte, al fondo se encuentran la cocina y la despensa y en medio queda la escalera de acceso al desván. Tras la vivienda se sitúan el patio y los establos. No es raro que las casas cuenten con su propia bodega subterránea, donde se almacenaba el vino.



El ladrillo dibuja formas caprichosas



En los pinares viven muchas rapaces

El paisaje

Predominan los **pinares** que han dado nombre a la comarca. A veces encontrarás pequeñas lagunas y humedales de carácter estacional que son un refugio para las aves. Algunas de ellas son zonas protegidas: el Lavajo de las Lavanderas de Carpio, la laguna de La Zarza, los bodones de Bocigas, el Blanco y el Juncial y las Lagunas Reales de Medina del Campo.

También verás **páramos**: son cerros de poca altitud cuyas laderas están formadas por materiales blandos (arcillas, margas o yesos); las partes altas tienen piedra caliza, muy utilizada en las construcciones de la comarca. Y no faltan **los relieves llanos** o de suaves ondulaciones con abundantes mantos arenosos, que se aprovechan forestalmente. Predominan dos especies de pinos: el piñonero y el resinero.

Verás grandes extensiones dedicadas a los cultivos de secano: cereal y girasol, alternados con regadíos.

Y no olvides que estás en tierra de vinos blancos: la uva Verdejo, que trajeron los mozarabes, es la autóctona de la D.O. Rueda, aunque también encontrarás otras variedades como la tempranillo.

Fauna y flora

En los pinares viven los hermosos abejarucos, palomas torcaces, arrendajos, búhos, cárabos, milanos y abubillas. Entre los mamíferos descubrirás ardillas, conejos, liebres, zorros y jabalís.

Los campos agrícolas de cereal están habitados por una avifauna variada: rapaces como el aguilucho cenizo, el milano o el cernicalo primilla, además de alondras, cogujadas y calandrias. Durante la época migratoria visitan la comarca importantes colonias de grullas. Pequeños roedores como topillos y musarañas; abundan las liebres, y si tienes suerte puedes descubrir la elegante silueta del zorro. Los humedales protegidos por una densa vegetación de juncos, carrizos y espadañas, son parada obligatoria para muchas aves limícolas, como las cigüeñuelas, las fochas, las garzas... además de albergar una variada fauna acuática: tritones jaspados, gallipatos y diferentes especies de ranas y sapos.



El menú de Tierra de Pinares

Aperitivos: Queso de Serrada.

Primer plato: Niscalos con patatas al estilo de La Zarza.

Segundo plato: Pinchos de conejo al modo de Matapozuelos.

Postres: Empiñonados de Pedrajas de San Esteban. Mudejaritos de Olmedo. Cocadas de Medina del Campo.

Recomendaciones del chef: El piñón de Pedrajas de San Esteban procedente del *pinus pinea* es conocido desde hace siglos y muy apreciado por su sabor, y por ser una fuente de proteínas y de fibra... se utilizan mucho en la dieta mediterránea, tanto en platos dulces, como salados; incluso se extrae de ellos un aceite con propiedades dietéticas.



Los niscalos son deliciosos

Nos vamos de fiesta

Marzo-abril, Semana Santa: La de Medina del Campo es de Interés Turístico Nacional. Semana de Cine de Medina del Campo.

Abril: A mediados de mes se celebra la Fiesta del Verdejo en La Seca.

Abril: "Circolmedo", Muestra de arte circense y encuentro de malabaristas y zancudos en Olmedo.

Junio: El último fin de semana tiene lugar en Portillo la famosa Feria del Ajo y la Artesanía.

Julio: Medina del Campo convoca el concurso de tapas "Llamativos". Se celebra el Festival de Teatro Clásico "Villa de Olmedo". El primer fin de semana se celebra en Íscar la Feria Medieval "Maestro y aprendiz".

Agosto: A finales de mes se celebra el "Certamen del Pincho Piñonero" en Pedrajas de San Esteban.

Septiembre: Entre el 2 y el 8 tienen lugar los Encierros Tradicionales en Medina del Campo (Fiesta de Interés Turístico Regional). A final de mes se celebran Fiestas de la Vendimia en Rueda y en Serrada.

Octubre: Durante el puente del Pilar tiene lugar el concurso de tapas "Visado Gastronómico" en Íscar. En Medina del Campo se celebra la Feria de los Productos de la Tierra.

Noviembre: El día 30 tiene lugar la Bajada de Nuestra Señora de la Concepción, la "Virgen de los Pegotes", que continúa el 8 de diciembre con la Subida: es una Fiesta de Interés Turístico Regional que tiene lugar en Nava del Rey.

Diciembre: Belén viviente en Laguna de Duero y Nava del Rey.



Haz muchas ferias de artesanía

Medina del Campo, la Villa de las Ferias

Desde la Edad Media hasta el siglo XVI sus famosas ferias la convirtieron en un importante centro comercial a nivel europeo. Puedes iniciar el recorrido en la plaza Mayor de la Hispanidad, una de las más grandes de España: allí se celebraban las ferias y lo siguen haciendo. A ella se asoma la fachada barroca del ayuntamiento y la colegiata de San Antolín, con el balcón del Pópulo y su esbelta torre; podrás visitar el Palacio Real Testamentario, donde vivió y murió tras dictar su testamento la reina

Isabel la Católica: un moderno museo recrea tan importante capítulo de la historia.

Te impresionará el castillo de la Mota considerado la mejor fortaleza de España; llegó a tener una gran importancia en el siglo XV, y fue principal bastión militar de Castilla, archivo, cárcel, residencia de los reyes y depósito de artillería...

Medina del Campo conserva un patrimonio monumental notable y todo el encanto del pasado en sus calles porticadas: iglesias, conventos, monasterios, palacios, hospitales y casonas señoriales... No te pierdas el antiguo hospital Simón Ruiz, el edificio de las Reales Carnicerías, único en Castilla y el palacio de Los Dueñas.

Cerca de la villa, se encuentra el *Palacio de las Salinas*, un hermoso balneario construido en el siglo XIX, rodeado de jardines con árboles centenarios, y donde se encuentra la capilla del Milenio del artista Cristóbal Gabarrón...

Para seguir aprendiendo y disfrutando...

Oficina de Turismo de Medina del Campo.

T. 983 811 357 - www.turismomedina.net

PALACIO REAL TESTAMENTARIO DE ISABEL LA CATÓLICA. T. 983 810 063 / 983 812 724 -

www.palaciorealtestamentario.com • **MUSEO DE**

LAS FERIAS. T. 983 837 527. www.museoferias.net

• **CENTRO DE RECEPCIÓN DE VISITANTES DEL**

CASTILLO DE LA

MOTA. T. 983 810 063 / 983 812 724 • **CAPILLA**

DEL MILENIO. T. 983 804 450 • **PALACIO DE LAS SALINAS.**

T. 983 804 450 - www.palaciodelassalinas.es (con interesantes

propuestas para toda la familia).



Castillo de la Mota



El balneario



Olmedo, la villa del Caballero

Escenario de importantes capítulos de la historia, ha conservado restos de sus murallas, torreones y puertas como la de San Miguel o el Arco de la Villa; verás casonas blasonadas y una hermosa plaza Mayor porticada con el viejo ayuntamiento y el antiguo Palacio de la Real Chancillería, hoy biblioteca y sala de exposiciones. Olmedo es la capital del mudéjar vallisoletano por conservar magníficos ejemplos como la iglesia de San Miguel, en cuya cripta se encuentra la patrona Virgen de la Soterraña y las ruinas de la iglesia de San Andrés. Pero además, en el *Parque Temático del Mudéjar* podrás contemplar de cerca más de veinte espléndidas reproducciones a escala de los principales monumentos que este estilo ha legado en la provincia; todo en medio de un espléndido jardín con arroyos y fuentes y recorrido por un tren en miniatura.

En la plaza de Santa María hallarás la iglesia parroquial edificada en el siglo XVI sobre restos del XI y del XV: conserva un relicario con 49 bustos con sus reliquias, regalo de Felipe II al monasterio de la Mejorada. Y el ayuntamiento, ubicado en el antiguo convento de la Merced: la iglesia es hoy un activo Centro de Artes Escénicas. En Olmedo tienes a tu disposición otro balneario con aguas minero medicinales, localizado en un antiguo monasterio, que ofrece programas especiales para familias.

Y a pocos kilómetros de la villa tienes una cita con la historia más antigua de nuestra provincia: se trata del Museo de las Villas Romanas de Almenara-Puras.

Para seguir aprendiendo y disfrutando...

Oficina de Turismo de Olmedo.

www.pasionmudejar.com. T. 983 623 222

PARQUE TEMÁTICO DEL MUDÉJAR DE CASTILLA Y LEÓN. T. 983 623 222 -

www.pasionmudejar.com • **PALACIO DEL CABALLERO DE OLMEDO.** T. 983 601 274 -

www.palaciodelcaballero.com • **HOTEL BALNEARIO VILLA DE OLMEDO.** T. 983 600 237

- www.balneariovilladeolmedo.com



*En Santa María
hay muchas reliquias*



Palacio del Caballero



Así vivían los romanos

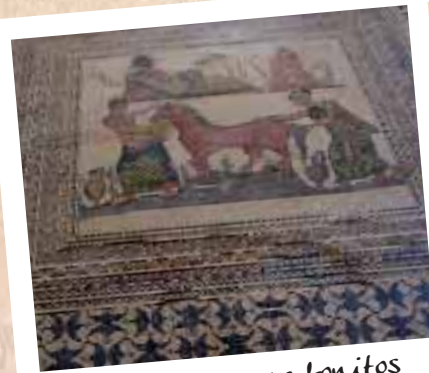

Hay mosaicos muy bonitos

MUSEO DE LAS VILLAS ROMANAS Y VILLA ROMANA DE ALMENARA-PURAS.

Una divertida y apasionante excursión por la vida y la historia de Roma

Este moderno Museo te invita a conocer, de manera divertida, como se vivía en una villa romana del siglo IV después de Cristo. Un interesante audiovisual te explicará, quiénes eran los romanos y su historia. Después pasarás al Museo donde verás piezas, monedas, objetos cotidianos, maquetas y audiovisuales que te ayudarán a entenderlos mejor. Descubrirás a qué dedicaban su tiempo, como comían, que cosas les gustaban, como trabajaban y se divertían, o a que dioses

adoraban... El Museo te conducirá a la zona arqueológica donde podrás reconocer, a través de sus vestigios, como era una auténtica casa de campo romana o "villa": sus patios y jardines, las habitaciones con suelos ricamente adornados con mosaicos y bellas paredes pintadas, las termas, los salones... Próxima al Museo está la Casa Romana: una casa ideal donde podrás revivir y sentir la vida cotidiana de sus moradores. Para finalizar podrás pasar unos momentos inolvidables en el Parque Infantil Tematizado donde continuarás aprendiendo mientras juegas y te diviertes en cinco espacios: el peristilo, el acueducto, la arena, el área de construcción y pueblo romano y el templo en ruinas.

Actividades para grupos:

- **Turismo escolar:** "Un día en casa de los romanos" te permitirá experimentar los contenidos del museo con un divertido viaje en el tiempo: harás un comic sobre los habitantes de la casa, construirás un mosaico, visitarás el museo, la casa, el yacimiento... y jugarás a ser un romano en el Parque Tematizado.

- **De 1 día:** La actividad "Cultura romana y mudéjar" te propone combinar tu visita al MVR con una divertida excursión al *Parque Temático del Mudéjar* de Olmedo.

- **De 2 días:** Con "Roma y el Medioevo en Castilla y León" disfrutarás de todo un día en el *CIN Matallana*, con actividades al aire libre y talleres; al día siguiente te llevamos al MVR para que conozcas cómo vivían los romanos

que habitaron la provincia en el siglo IV...

Información y reservas:

T. 983 427 174 - www.diputaciondevalladolid.es

Museo de las Villas Romanas. T. 983 626 036 - www.provinciadevalladolid.com

Rueda, viaje al fondo de la tierra

Es la capital de la comarca vitivinícola a la que presta su nombre; encontrarás muchas tiendas que todavía venden vino a granel, como antiguamente, además de numerosas bodegas que transforman la deliciosa uva verdejo en uno de los mejores vinos blancos de España. Muchas de ellas están construidas sobre antiguísimas galerías subterráneas que servían para almacenar el vino y que puedes visitar, como Antaño (T. 983 868 533 - www.bodega-santano.com), que posee un laberinto de galerías de más de 3 km a 25 metros de profundidad, o Yllera, con una espectacular cueva mudéjar a través de la cual conocerás la mitológica invención del vino (T. 983 868 097 - www.grupoyllera.com).

Rueda conserva, como toda la comarca, magníficos ejemplos de la arquitectura tradicional de la zona. Te sorprenderá su iglesia barroca dedicada a Santa María de la Asunción; tiene dos torres rematadas por chapiteles de pizarra. De la misma época es la ermita de la Cuba –o del Cristo de las Batallas– que se construyó gracias a la venta de vino.



Iglesia de la Asunción



El vino dorado al sol



Haz bodegas que son un museo



Esta bodega es un laberinto



Iglesia de San Miguel

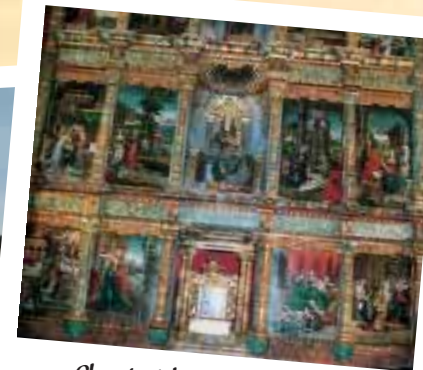

El retablo es precioso



Museo Mariemma

Íscar, la fortaleza pinariega

Su castillo (T. 983 612 703), en lo alto del páramo, se construyó en el xv sobre una fortaleza medieval; tiene un foso y conserva una muralla con ocho cubos. Verás los escudos nobiliarios de los que fueron sus señores Don Pedro de Zúñiga y Avellanada, Il Conde de Miranda del Castañar y su mujer Catalina de Velasco y Mendoza. Su torre del homenaje es de planta pentagonal. No te pierdas el espectacular desfile nocturno de antorchas que se celebra durante la Feria Medieval "Maestro y Aprendiz".

En el pueblo se encuentra la iglesia de Santa María, con un hermoso ábside románico mudéjar, y la de San Miguel, uno de los monumentos románicos más importantes de la provincia.

Y no dejaremos Íscar sin visitar su Museo Mariemma

(www.museomariemma.com. T. 983 612 703 / 606 688 273), centrado en la figura de la iscarriense Guillermina Martínez Cabrejas, bailarina, bailaora, maestra, coreógrafa y directora de Danza Española.

Oficina de Turismo de Íscar. T. 983 612 703
www.villadeiscar.es

www.provinciadevalladolid.com



Portillo

Te recibe a la entrada del pueblo el crucero gótico conocido como la Cruz del Pelicano. Del antiguo recinto amurallado sólo se conserva una de las cuatro puertas. El castillo (T. 983 556 539 / 983 556 899) que se yergue en lo alto del páramo data del siglo xv, y se reedificó sobre una fortaleza antigua por orden de Rodrigo Alonso Pimentel, conde de Benavente. Portillo llegó a tener siete iglesias, de las que quedan dos, la más antigua es la de Santa María (del siglo xvi).

El pueblo cuenta con una población aneja fuera de las murallas, Arrabal de Portillo, donde se encuentra la iglesia renacentista de San Juan Evangelista.

Portillo presume de su larga tradición alfarera, su repostería, especialmente los mantecados artesanos recubiertos por una envoltura blanca, y los deliciosos ajos.



Castillo de Portillo

Nava del Rey

Fue villa en tiempos de Felipe II y ciudad con Alfonso XII. Vinculada desde siempre a la viticultura, hoy te depara la sorpresa de albergar la única tonelería de la provincia, Tonelería Burgos (T. 983 850 114 - www.toneleria-burgos.com), que además puedes visitar para conocer de cerca uno de los oficios tradicionales más antiguos. Su rico pasado ha convertido a Nava del Rey en uno de los lugares más bellos de la provincia. Descubrirás casonas blasonadas y porticadas y una hermosa plaza Mayor a la que se asoma la iglesia de los Santos Juanes, de Rodrigo Gil de Hontañón. Hay otros templos, como el de convento de los Sagrados Corazones de las Madres Capuchinas y dos ermitas: la de la Vera Cruz que guarda los impresionantes pasos procesionales de Semana Santa y la ermita de Nuestra Señora de la Concepción, patrona de la villa, a la que llegarás por un camino que conserva un interesante Vía Crucis; en su entorno se celebra la Bajada y Subida de Nuestra Señora de la Concepción, la "Virgen de los Pegotes", declarada Fiesta de Interés Turístico Regional.



Nava del Rey

Oficina de Turismo de Nava del Rey. T. 983 850 111 - www.ayto-navadelrey.com

Otras propuestas para seguir conociendo la zona Tierra de Pinares RUTA DEL MUDÉJAR

Los mudéjares eran los musulmanes que siguieron viviendo entre los vencedores cristianos sin abandonar su religión a cambio de un tributo. Fruto de esta provechosa convivencia nació un estilo arquitectónico que pervivió durante trescientos años... lo más característico es el uso del ladrillo y el yeso, los artesanados de madera, las decoraciones árabes y el empleo de los arcos de herradura.

En Tierra de Pinares encontrarás los mejores ejemplos de Castilla y León: por supuesto en Olmedo, pero también en Muriel de Zapardiel, Mojados, Aldea de San Miguel, Bobadilla del Campo, Pozaldez y Fresno el Viejo

En la iglesia de la Asunción de Nuestra Señora de **Muriel de Zapardiel** del siglo xiii, fijate en la cabecera de tres ábsides. En **Mojados** hay dos iglesias mudéjares: la de San Juan es la más destacada.

En **Bobadilla del Campo**, la iglesia de San Matías conserva la cabecera mudéjar, decorada con arquerías. En **Pozaldez**, la iglesia de San Boal conserva una magnífica cabecera mudéjar del siglo xiii.

El valioso templo de **Aldea de San Miguel** tiene una nave con tapias de mampostería y una magnífica cabecera construida totalmente con ladrillo. Y la iglesia de **Fresno el Viejo** dedicada a San Juan Bautista, conserva la planta, la cabecera y la portada románico mudéjares; no te pierdas el interior que conserva un magnífico artesanado.

MUSEOS ETNOGRÁFICOS:

ALAEJOS, LA ZARZA, FRESNO EL VIEJO

Varios museos y colecciones etnográficas te permitirán conocer cómo era la vida de Tierra de Pinares hace un siglo. Todos se crearon por iniciativa particular y en cada pueblo los vecinos contribuyeron aportando piezas. En Alaejos puedes visitar la **Colección Etnográfica Félix Rodríguez Martínez** (T. 636 754 294 / 983 817 408), en Fresno el Viejo el **Museo etnográfico de Antaño a Hogaño**, ubicado en la Casa de Cultura (T. 983 863 683) y en La Zarza el **Museo etnográfico** te ofrece didácticas visitas guiadas (983 825 200 / 983 825 062).



El mudéjar



La capital

Valladolid es una gran ciudad que ha sabido conjugar su antigua tradición con un presente rico y diverso. Sus monumentos te hablarán de siglos pasados de esplendor, cuando fue capital del reino de Castilla y escenario de importantes capítulos de la historia. Hoy forman parte de una ciudad moderna y abierta que invita a ser recorrida: sus animadas calles peatonales, la espléndida plaza Mayor, que es la más grande de España, con sus características fachadas color rojo almagra; el Campo Grande, corazón verde de la ciudad, poblado por árboles centenarios y refugio de aves, ardillas y elegantes pavos que se pasean por los jardines llenos de flores... o las riberas del Pisuerga, donde encontrarás incluso una playa.

Son numerosas las ocasiones festivas que convoca la ciudad y que no te puedes perder, como la impresionante Semana Santa, el divertido Festival de Teatro y Artes de Calle, o las celebraciones de sus fiestas en honor de sus patronos, San Pedro Regalado y la Virgen de San Lorenzo. Así como sus museos que ofertan divertidas actividades para que disfrutes a tope de la experiencia de visitarlos.



La Plaza Mayor más grande de España



Flores silvestres junto a la catedral



El gótico de San Pablo



Ventana del palacio de Pimentel



Zonas peatonales



La historia en los azulejos del palacio de Pimentel

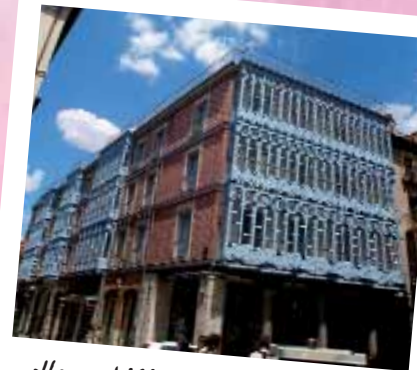

Haza edificios muy elegantes

Un poco de historia

Habitada desde tiempos remotos, fue parte de imperio romano y del reino visigodo... pero fue durante la Edad Media, en los tiempos de las repoblaciones de la Reconquista, cuando surgió el germen de la ciudad actual. En el siglo XI, el conde Ansúrez, cuya estatua verás en la plaza Mayor, se convierte en señor del caserío; de entonces son la Colegiata y la torre de Santa María de la Antigua.

La importancia de Valladolid fue creciendo hasta que en el siglo XV se establece la Real Chancillería y en 1469 los Reyes Católicos se casan en la ciudad. Durante el siglo siguiente es la ciudad más importante del reino de Castilla ¡y su capital! En ella muere Cristóbal Colón y nace el futuro Felipe II en el Palacio de Pimentel. Durante el siglo XVII, entre 1601 y 1606, Valladolid vuelve a ser capital del reino por decisión de Felipe III.

En el siglo XIX Valladolid camina ya hacia la modernidad, sobre todo gracias al progreso de la industria y de las comunicaciones: el ferrocarril y el Canal de Castilla. Su desarrollo se mantiene durante el siglo XX para llegar a ser la espléndida ciudad que hoy te recibe.



Curiosidades

- ¿Sabías que Valladolid es una ciudad muy vinculada a la literatura? En la ciudad **Cervantes** terminó de escribir *El Quijote*; en ella nació el dramaturgo y poeta **José Zorrilla**, autor, entre otras obras, de la famosa historia de *Don Juan Tenorio*. Y en Valladolid nació y vive uno de los autores más grandes de las letras españolas, **Miguel Delibes**.

- El Jardín de la **plaza de Poniente** fue el primer jardín público de España.

- En "**Las Francesas**", antigua sede de un colegio de dominicas francesas, fundado como convento en 1489, encontrarás un curioso claustro cuyo suelo combina guijarros con tabas... por eso se le conoce como el "Patio de las Tabas".

- ¿Sabías que la **universidad de Valladolid** es una de las más antiguas de España? Su fundación se remonta al siglo XIII y a la iniciativa de Alfonso X, el rey Sabio.

- A su paso por Valladolid cruzan el Pisuerga 10 puentes. El más antiguo es el **Puente Mayor**, construido por orden de doña Eylo de Ansúrez en el siglo XI. Curiosamente el último de los puentes levantados sobre el río, en el año 2004, lleva su nombre. El segundo, conocido como Puente Colgante, no se construyó hasta el siglo XIX.

- En Valladolid puedes disfrutar incluso de una **playa**: se encuentra en la orilla izquierda del Pisuerga, junto al Parque de las Moreras, del que toma su nombre. Este parque, construido en 1700 se ubica junto a la magnífica Rosaleda Francisco Sabadell.

- Si eres goloso, no puedes perderte el singular **Museo del Dulce "Cubero"** que encontrarás en la calle Pasión: podrás contemplar los monumentos más representativos de la ciudad reproducidos a escala... ¡en azúcar!, y un obrador tradicional en funcionamiento.

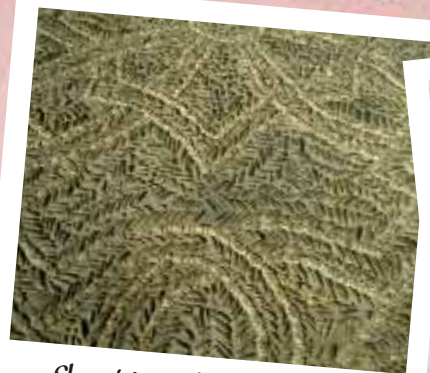

El patio de las tabas



Los pinchos están riquísimos



La universidad



Rosa Chacel en Poniente

Comer en Valladolid

La provincia proporciona a la ciudad una despensa variada y apetitosa que no te resistirás a probar en las mesas de sus afamados restaurantes o en las barras de sus mesones y tabernas. Si tienes mucha hambre te sugerimos probar la sopa castellana y de segundo un buen lechazo asado o unas chuletillas a la brasa, siempre con el famoso pan de Valladolid. Aunque si lo prefieres puedes practicar el "tapeo", disfrutando de la *cocina en miniatura* en forma de deliciosas tapas que han hecho famosa a la ciudad. La zona con mayor solera se encuentra en el casco histórico, en las calles próximas a la plaza Mayor y en la zona de la Antigua

y de la catedral: la calle Correos, la plaza de Martí y Monsó, la calle Pasión, Ferrari, Platerías; y en la zona de la catedral y la universidad, la calle Cascajares, Angustias o la calle Paraíso.

No olvides probar los dulces de Valladolid, elaborados artesanalmente por las monjas, como en el Convento de Santa Catalina o en sus excelentes pastelerías, cada época del año te reservará sorpresas diferentes: por San Antón se hacen unos deliciosos bollos rellenos de crema, las torrijas en Semana Santa, en verano encontrarás excelentes helados artesanos, en noviembre los exquisitos buñuelos y en diciembre los turrone.

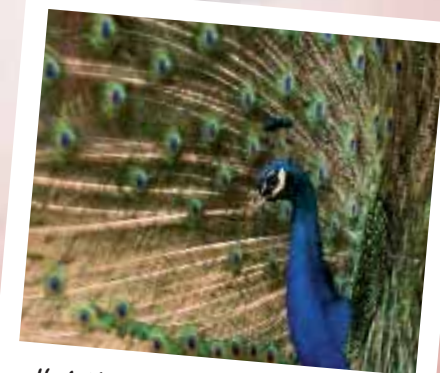

Habitante del Campo Grande

Flora y fauna en la ciudad

La flora urbana es sorprendente a pesar de las duras condiciones para su desarrollo. Fíjate en las pobladas riberas del Pisuerga, y en las orillas del Esgueva o del Canal de Castilla y en los jardines públicos, pero también en los alcorques de los árboles, en los aleros, entre las grietas de los edificios, en las antiguas piedras de los monumentos.

Encontrarás ajeno, amapolas, que se usaban para facilitar el sueño, distintas especies de cardos, la digestiva menta o el tomillo. Entre los árboles hallarás chopos, fresnos de apreciada madera, higueras, sauces o saúcos que se usaban contra los resfriados.

Entre la fauna predominan las aves; en las riberas puedes ver cormoranes, garzas, ánades y ocas. Y en la ciudad gorriones, estorninos, vencejos... pero destacando entre todos ellos, la majestuosa cigüeña: decenas de ellas anidan en los tejados de la catedral y no es raro que puedas verla durante todo el año.

No te puedes perder...

El **Campo Grande** (Paseo Zorrilla), un magnífico jardín romántico de 1877. Posee una rica variedad de flora y fauna, una gruta con cascada de agua y un gran estanque, así como estatuas de personajes ilustres de Valladolid y fuentes como la del Cisne o la de la Fama.

En la cercana Acera de Recoletos, verás dos edificios magníficos: la modernista **Casa del Príncipe**, construida en 1906; fijate en el torreón rematado con una cúpula y en los elementos decorativos de hierro. La **Casa Mantilla** de 1891 supuso un gran avance en su época al contar con luz eléctrica y ascensores hidráulicos. En la fachada verás elementos decorativos como figuras femeninas, atlantes, cabezas de león y máscaras.

Valladolid ha conservado muchos palacios. No te pierdas el **de Santa Cruz**, de finales del siglo xv, que es la primera muestra del renacimiento español. Ni el **Palacio de Los Pimentel**, en la calle Angustias: hoy es la sede de la Diputación Provincial de Valladolid. Data del siglo xv y perteneció a don Bernardino Pimentel. En él nació Felipe II el 21 de mayo de 1527. Fijate en la ventana esquinada de estilo plateresco de la fachada. En el interior verás unos bellísimos artesanados. Junto a él, el **Palacio Real**, construido por Francisco de los Cobos hacia 1526; fue propiedad del Duque de Lerma y de Felipe III. En él nació en 1605 el futuro Felipe IV. Y en la avenida de Ramón y Cajal encontrarás el **Palacio de Los Vivero**, donde se casaron en 1469 Los Reyes Católicos, en su sala principal, decorada con un magnífico artesanado mudéjar.

Durante el siglo xix se edificaron algunos de los lugares más singulares de Valladolid, como el **Mercado del Val**, con una espléndida cubierta metálica, el **Pasaje Gutiérrez**, del que te sorprenderá la rejería y las pinturas del techo que representan la industria, la agricultura y el comercio. La **Plaza del Viejo Coso**, antigua plaza de toros de la ciudad, de planta octogonal, hoy transformada en viviendas.

De la misma época son los dos grandes teatros de la ciudad, el **Teatro Calderón**, de aire neoclásico, cuyo interior se reformó completamente hace diez años. Y el **Teatro Lope de Vega**, uno de los más antiguos de Valladolid, bellamente decorado con azulejos de Talavera.



*Casa del Príncipe
en la acera Recoletos*



Iglesia de la Antigua



La catedral



San Benito es colosal



Pasaje de Gutiérrez

Entre los edificios religiosos destaca la majestuosa **catedral**, proyectada en 1580 por Juan de Herrera. En el siglo xviii Alberto Churriguera le da su peculiar impronta barroca. En su interior, destaca el retablo de la Capilla Mayor de Juan de Juni, y el Museo Diocesano y Catedralicio. Cerca de ella la iglesia de **Santa María de la Antigua** se edificó sobre la capilla del palacio del conde Ansúrez; el edificio dio paso a una iglesia gótica que sufrió diversas transformaciones. Destaca la soberbia torre y el pórtico norte añadidos a la primitiva iglesia en el siglo xiii.

No debes perderte el **monasterio y la iglesia de San Benito**, una de las más antiguas de Valladolid; tiene una torre-pórtico imponente, obra de Gil de Hontañón, y la iglesia de **San Pablo**, único resto del convento de Dominicos (siglo xiii), derruido durante la guerra de la Independencia; en ella fue bautizado Felipe II y posee una imponente fachada.

Valladolid ha conservado también muchos conventos; la mayoría de ellos son de clausura. Entre los que puedes visitar destacan el de los **Agustinos Filipinos** obra de Ventura Rodríguez del siglo xviii que hoy alberga el magnífico Museo Oriental. Y el **monasterio de Las**

Huelgas Reales, fundado por María de Molina en 1282 y reconstruido a finales del xvi, aunque conserva una puerta mudéjar y un torreón del siglo xv. En el interior verás el sepulcro en alabastro de su fundadora y el retablo mayor con esculturas y relieves de Gregorio Fernández y pinturas y policromía de Mateo de Prado.

No te pierdas el llamado "Escorial vallisoletano", el **monasterio de Nuestra Señora de Prado**, fundado en 1441 sobre una antigua ermita y reformado en el xvii. Tiene tres claustros y una iglesia y hoy alberga la sede de la Consejería de Educación, Cultura y Turismo de la Junta de Castilla y León.



De fiesta por Valladolid

Enero: Concentración internacional de motos (Pingüinos) que reúne a aficionados del mundo de la moto. Se celebran competiciones y exhibiciones tanto en la capital como en la localidad de concentración.

Febrero: Los Carnavales, entre febrero y marzo, tienen un divertido programa de actividades: toros de fuego, concurso de disfraces, actuaciones de distintos grupos.

Marzo: La Semana Santa, declarada de Interés Turístico Internacional, es una de las principales exposiciones de imaginería religiosa del mundo. La Feria de Artesanía: reúne a artesanos de todo Castilla y León y del resto de España.

Abril: Feria del Libro Antiguo y de Ocasión, dedicada a los admiradores de los libros antiguos.

Mayo: El Festival Internacional de Títeres y Marionetas (Titi-rimundi) convierte a la ciudad en un gran escenario de títeres. El Festival de Teatro y Artes de Calle viste de fiesta y arte teatros, plazas y calles, para todos los públicos.

La Semana del Renacimiento celebra un Mercado Renacentista y se organizan rutas por la ciudad, animada por grupos de danza y música castellanos, y se hacen exhibiciones de cetrería y de tiro con arco. Del 9 al 15 de mayo se festeja al patrón (San Pedro Regalado) con un programa para todo tipo de público en diferentes espacios escénicos, destacando la Feria Taurina. En la Feria del libro de Valladolid se realizan presentaciones de libros, encuentros con autores, y muchas actividades de animación a la lectura. En el certamen internacional de maestros escultores de arena se dan cita artistas de todo el mundo para mostrarnos primero su trabajo y al final sus creaciones más bellas realizadas en arena.

Junio: San Juan; la noche del 23 se festeja con conciertos y otros espectáculos musicales. Concurso de pinchos de Valladolid, que se ha convertido en una cita ineludible para los restaurantes de la capital y provincia vallisoletana.

Julio: Noches de San Benito; espectáculos de música, cine, teatro y danza, programados entre junio y septiembre en un entorno especial: el Patio de la Hospedería de San Benito.



Las Siete Palabras en la Semana Santa



Teatro y Artes de calle



Mercado del Renacimiento

Septiembre: Fiestas de Valladolid Nuestra Señora de San Lorenzo. Una semana de fiestas en torno al día 8 con un variado programa de actividades culturales, deportivas, tradicionales. Con la Feria de Día, las calles se llenan de casetas gastronómicas de restaurantes y bares, repartidas por cada rincón, ofreciendo la posibilidad de degustar una gran variedad de pinchos y tapas.

Octubre: La Semana Internacional de Cine de Valladolid (SEMINCI) es uno de los festivales más antiguos y consolidados de Europa. Está abierto a todo tipo de cine con unos criterios de programación donde el pluralismo se une al rigor en la selección.

Diciembre: No te pierdas los "Belenes" que se muestran en las iglesias y salas de exposiciones de la ciudad, especialmente el excepcional Belén Napolitano del Museo Colegio de San Gregorio.



En las fiestas ves de todo



Navidad en la plaza Mayor



Feria de día



Esculturas de arena



Para seguir aprendiendo y disfrutando...

FUNDACIÓN ALBERTO JIMÉNEZ-ARELLANO ALONSO

T. 983 184 530 - www.fundacion.jimenez-arellanoalonso.uva.es

- Se celebran talleres temáticos para niños relacionados con las exposiciones en colaboración con el Museo de la Universidad (MUVA) y cuentan con un completo programa educativo con un amplio programa de actividades para grupos escolares. Convocan talleres para niños los fines de semana y vacaciones y visitas guiadas para grupos.



Museo de Valladolid

MUSEO DE LA CIENCIA

T. 983 144 300 - www.museocienciavalladolid.es

- Ofertan talleres de fin de semana para niños de entre 7 y 12 años relacionados con las exposiciones temporales. Durante el mes de julio se convoca la Escuela de Verano y en noviembre se celebra la Semana de la Ciencia.



La espectacular fachada de San Gregorio

MUSEO FUNDACIÓN CRISTÓBAL GABARRÓN

T. 983 362 490 - www.fc-gabarron.es

- Organizan visitas al museo y al planetario así como talleres para niños.

MUSEO NACIONAL COLEGIO DE SAN GREGORIO

T. 983 250 375 - www.mcu.es

- Organizan talleres didácticos para escolares (3º Educación Infantil - 6º Educación Primaria): "El Belén del Museo", "Pasarlo de miedo", "Quién es quién", "Misteriosos viajeros". Y talleres infantiles en periodos vacacionales.



Las esculturas son muy impresionantes



El museo Oriental es muy interesante



Hay piezas de todo Oriente

MUSEO ORIENTAL

T. 983 306 800 / 983 306 900 - www.museo-oriental.es

- Organizan visitas guiadas para escolares o familias, con material didáctico de apoyo, que te ayudará a entender el mundo oriental.

PATIO HERRERIANO / MUSEO DE ARTE CONTEMPORÁNEO ESPAÑOL

T. 983 362 908 - www.museopatioherreriano.org

- Dispone de un completo programa educativo para la grupos escolares: "El viaje en la mirada" (talleres de 1 h y ?, M-V, previa reserva): "Juguetes y artefactos" (para alumnos de 2º y 3º de Infantil), "Un Intruso en el museo" (para alumnos de 2º y 3º de Infantil), "¿Quién es quién?" (para alumnos de 1º y 2º de Primaria), "La factoría" (para alumnos de 3º y 4º de Primaria), "Como yo" (para alumnos de 5º y 6º de Primaria), "Persohacen" (para alumnos de Secundaria y Bachillerato), "Caso abierto" (para alumnos/as de Secundaria y Bachillerato), "Conoce la colección" (para alumnos/as de 2º ciclo de Secundaria y Bachillerato).

Programas para público general

- Organizan también visitas guiadas, talleres de cumpleaños (6-12 años), talleres de fin de semana para niños, talleres de familia y talleres de verano.



Claustro del Patio Herreriano



El arte contemporáneo es muy colorista

MUSEO PEDAGÓGICO DE CIENCIAS NATURALES J.M. HERNANDO

T. 983 211 609 - www.uva.es/muva
- Organizan visitas para escolares con material didáctico de apoyo.

MUSEO TAURINO DE VALLADOLID

T. 983 271 509 - www.museodeltoro.es
- Durante el curso escolar ofrece un completo programa educativo para grupos escolares, así como visitas y talleres. "Lup, aterriza" (para 5º y 6º de Primaria); "¿Qué cosas guardamos? ¿Para qué? ¿Qué son los recuerdos?" (para 1º y 2º de ESO); "El viaje del Miedo" (para alumnos de Bachillerato).
- Los sábados se realiza el taller "Un lugar sorprendente", para niños de 6-12 años.

MUVA**(Museo de la Universidad de Valladolid)**

T. 983 423 240 - www.uva.es/muva
- Organizan talleres didácticos y educativos para colegios (durante la semana) y talleres infantiles los fines de semana y durante los periodos vacacionales escolares.

CASA-MUSEO DE CERVANTES

T. 983 308 810 - www.museocasacervantes.mcu.es
- Celebra talleres infantiles (3-6 años) en junio.

CASA-MUSEO DE COLÓN

- Ofrece talleres infantiles durante los periodos vacacionales.

CASA-MUSEO DE ZORRILLA

T. 983 426 266.
- Ofertan visitas guiadas, talleres de verano y de Navidad para niños. El día internacional de los museos hacen gincanas, y se convocan además múltiples actividades durante todo el año.



Museo de la Universidad de Valladolid



Casa de Cervantes



Casa-museo de Colón

Recursos turísticos**Centro de Recursos Turísticos de Valladolid**

Pabellón de Cristal (Campo Grande)
Acera de Recoletos, s/n. 47004 Valladolid
T. 983 219 310
www.valladolidturismo.com

BUS TURÍSTICO

Recorrido turístico de 1 hora. Salida desde la Acera de Recoletos. Más información: T. 983 219 310

BARCO TURÍSTICO "LA LEYENDA DEL PISUERGA"

Paseos en barco por un amplio tramo del río Pisuerga. Salida desde el embarcadero Playa de las Moreras. Información y reservas: 666 552 266

MONTA Y PEDALEA

Servicio de alquiler de ciclos turísticos: bicis, bólidos, tándems, karts... situado en la Playa de las Moreras, que permiten conocer la ciudad de una forma distinta.



Un crucero por el Pisuerga

DIPUTACIÓN DE VALLADOLID**Punto de Información Turística "Palacio de Pimentel"**

Angustias, 44. 47003 Valladolid
T. 983 427 259
www.diputaciondevalladolid.es
www.provinciadevalladolid.com



El paseo en Bus es panorámico



Si quieres **más información**
o conocer todos los **hoteles, alojamientos de turismo rural,**
restaurantes y campings de la provincia, no dudes en consultar en:

www.provinciadevalladolid.com

Punto de Información Turística "Palacio de Pimentel"

Angustias, 44 - 47003 Valladolid

T. 983 427 259

www.diputaciondevalladolid.es

www.provinciadevalladolid.com



DIPUTACIÓN DE VALLADOLID

Información turística:

DIPUTACIÓN DE VALLADOLID

PATRONATO PROVINCIAL DE TURISMO

C/ Angustias, 44 - 47003 Valladolid [España]

Tel.: 983 427 259 • Fax: 983 427 150

turismo@dip-valladolid.es

Visita nuestro portal turístico:

www.provinciadevalladolid.com



Junta de Castilla y León

Tel. información: 902 20 30 30

www.turismocastillayleon.com

